УКРАЇНСЬКІ ВІСТИ
одинокий український католицький тижневик у Канаді.
Виходить у вівторок в Едмонтоні під ч. 10012 - 109 Стріт.
Річна передплата $2.00.
Телефон 25708.

УКРАЇНСЬКІ ВІСТИ
UKRAINIAN NEWS

UKRAINIAN NEWS
Published Every Tuesday
by the
UKRAINIAN NEWS PUBLISHERS LIMITED
10012-109 Street, Edmonton, Alta.
Phone 25708

Vol. X. No. 45. Edmonton, Alberta, Tuesday, November 9, 1937. Едмонтон, Алберта, вівторок, 9. листопада, 1937. Число 45. Рік X.

Закони Алберти передані до найвищого суду

Домінія приняла пропозицію албертійського уряду

29-го жовтня ц. р. премієр Мекензі Кінґ подав до відома рішення домініяльного уряду щодо трьох албертійських законів, яке було офіціяльно приголошене в вівторок, 2-го листопада. Згідно з тим рішенням найвищий суд Канади має сказати, чи право на уневажнення провінціонального законодавства, дане лефтенант ґовернерові-ін-кавнсил 90-ою статею Бр. Норт Америка Акту, існує ще чи ні.

Тому дійсно великою несподіванкою було рішення домініяльного уряду, проголошене 2-го листопада, котрим уряд віддав три критичні закони під осуд найвищого суду.

Звертаючись до найвищого суду уряд попросив, щоб цей суд відступив від свого звичаю й перевів доказове поступовання, оскільки таке поступовання покажеться потрібне, та рішив, чи закон про оподаткування банків, закон про контролю банковости і пресовий закон є в границях компетенції албертійської леґіслятури. Премієр Мекензі Кінґ заявив, що справа ця піде ще до кінцевого рішення до Прикві Кавнсил у Лондоні.

Нові перемоги Японців

Минулий тиждень приніс дальший розвиток ситуації в користь Японії. На північнім і полудневім фронтах японські армії осягнули нові успіхи.

На полудневім фронті ідуть ґарячі бої довкола Шанґаю. Хінська армія стоїть на сильно укріплених позиціях вздовж ріки Сучов. Її ситуація є дуже корисна на східньому відтинку фронту, де праве хінське крило опирається об міжнародню дільницю Шанґаю. Тому Японці висадили з кораблів нову армію в силі 25,000 жовнірів 30 миль на полудне від Шанґаю від сторони великого заливу Ганґчов. Ця армія поступає скоро на північ з метою зайти Хінцям на зади і в той спосіб остаточно відкинути Хінців зпід Шанґаю. Ця нова японська армія вже наближається до центру боїв над рікою Сучов. Чужоземні фахівці уважають висаджування нової японської армії за дуже вдатний стратеґічний крок.

На північних фронтах японські армії заняли укріплене місто Чанґтег на північній границі провінції Гонан, а також велике місто Таіюанфу, столицю провінції Шансі. Здобуваючи Таіюанфу японська армія вирізала 3,000 Хінців. Японський комунікат з Пейпінґу говорить про нагальну втечу 30,000 хінської армії на полудне і про полонення 5,000 хінського відділу разом з 20 тяжкими гарматами. Однак найцікавішим фактом з північного фронту є вістка про загублення 80,000 хінської червоної армії, котра пішла під команду нанкінського уряду. Від 25 жовтня про цю армію не чути нічого і хінський штаб рахується з тим, що Японці її тепер вилапають.

ПАЛЕСТИНА В ОГНІ

Ситуація в Палестині дальше грізна. В ріжних пунктах краю зявляються озброєні ґрупи Арабів, які зводять формальні бої з поліцією. Передмістя Єрусалиму було місцем гостої стрілянини. На дорозі між Вифлеємом і Єрусалимом дійшло до збройної сутички між Арабами й поліцією. У Рамад Ахеля заатакували Араби жидівську кольонію. Недалеко Сіхрон Яков перервали телефонічні дроти. У Яффі вибухла в пристані бомба, Між Яффою й Тель Авівом кинув хтось дві бомби. Теж у Яффі, на подвірю поліційного комісаріяту вибухла бомба. Кілька поліційних авт ушкоджено.

Араби підпалили летунський майдан у Люд. Англійці перевели там арештування й вивезли 48 Арабів. По селах, де є осередки терористичної акції, Анґлійці висаджують доми в повітря.

Занотовано безліч вибухів бомб. По обох боках нараховують поважні втрати в людях.

На терені Палестини щодня діє якась підпольна арабська радіостація, яка повідомляє про хід терористичної акції.

Великий Муфті, який перебуває тепер у Ливані, заявив бажання виїхати до Риму на авдієнцію в Мусолінія.

ТИФОМ ПРОТИ РЕЛІҐІЇ

В большевії на Соловецьких Островах, де є найбільші совітські концентраційні табори, лютує пошесть тифу, що потягнула за собою дотепер 2,000 жертв. Найбільше вмирають священики, які замкнені у спеціяльному таборі. Смертність постійно зростає внаслідок недоїдання, ганебних санітарних умовин і недостачі найпростіших ліків. Табор священиків майже вимирає. Крім багатьох католицьких і православних священиків помер в останніх тижнях епископ Саратова Півторадський.

ЖНИВА ЯПОНСЬКО-КИТАЙСЬКОЇ ВІЙНИ

Англійська преса подає, що за останніх 14 днів боїв під Ліюганґ і Лотієн згинуло 57,767 Китайців. Японці спалили досі і похоронили на полях бою 33 тисячі китайських трупів.

ДОГОВІР МІЖ НІМЕЧЧИНОЮ І ПОЛЬЩЕЮ В СПРАВІ НАЦІОНАЛЬНИХ МЕНШИН

Польща й Німеччина заключили договір у справі національних меншин. Обі держави прирекли, що будуть шанувати в себе національні меншини, Німці в себе польську а Поляки німецьку. Обі сторони зобовязалися не винароддовлювати національних ґруп другого народу, передовсім молоді, та дати повне право розвою організаціям молоді.

Так Німці стали в обороні своїх земляків під Польщею. а як з Українцями?

Щось ніхто дотепер не чував, щоб "українська союзна радянська республика" впімнулася колинебудь за права Українців під Польщею. Може б це чудо пояснила "Народна Газета", яка так багато горлає про ту гарну державу за Збручем.

ІТАЛІЙСЬКА ЗБРОЯ ДЛЯ ЄМЕНУ

Імам Ємену й представники Італії підписали умову, на підставі якої Італія має доставляти Єменові повзи, протилетунські гармати, радіові апарати та 20 тисяч крісів. Крім цього італійський уряд вишле до Ємену військових технічних експертів на кошт єменського уряду.

Ємен це країна й держава і(мат) в британській смузі впливів на південному заході Арабії. Має вона 70,000 квадратових кільометрів і 900 тисяч мешканців.

РОЗКЛАД ЕСПАНСЬКОЇ ЧЕРВОНОЇ АРМІЇ

Головний командант мадридського фронту, ґен. Міяха, відвідав північно-західній відтинок біля Ескоріял. Хоч вістка про приїзд ґенерала скоро розійшлася, ніхто не вийшов йому на зустріч. Виявилося, що на фронті був спокій і тому всі червоні забавлялися весело в жіночому товаристві. Міяха завісив в урядуванні кількох вищих старшин, а стаціоновані там відділи велів перенести на інший відтинок.

ҐІТЛЄР ЗАЖАДАЄ ЗВОРОТУ КОЛЬОНІЙ

З достовірних джерел доносять, що Ґітлер незабаром виступить з офіційним домаганням, щоб привернути Німеччині її давні кольонії. Він має висказатися за те, щоб систему мандатів Ліґи Націй, яка формально завідує тими кольоніями, усунути й віддати адміністрацію тих кольоній назад у німецькі руки. Також говорять, що Ґітлер буде домагатися для чеських Німців автономії.

ГОРЮЧЕ ОЗЕРО В БРАЗИЛІЇ

У пресі появилися сензаційні вістки про озеро Боюсу в Амазонас. Із дна цього озера виходять запальні ґази, що надають цілому озеру вид, наче б уся його поверхня находилася в вогні. Туди, хоч доступ дуже важкий, вибираються численні прогульковці.

ВІСТИ З ДІЄЦЕЗІЇ

В неділю, 31-го жовтня, Їх Преосвященство відвідали найдалі на схід положену парохію св. Духа в Сидні, Нова Скоція з нагоди 25 ліття основаня парохії. Рано о год. 9. довершили посвячення нової церкви а відтак відправили торжественну архиерейську Службу Божу, та виголосили проповідь.

В неділю 7. листопада відвідали парохію св. Юрія в Ошаві, Онт.

Вс. о. С. Гладкий назначений Епископським Ординаріятом на Веланд, Онт., Ст. Кетерінс, і околиці.

Еп. Канцелярія.

ДО ЕПИСКОПСЬКОЇ КАНЦЕЛЯРІЇ ВПЛИНУЛИ ЖЕРТВИ:

На Семинар:

Церква в Малантон, Ман. $4.25
в Талберґ, Ман. 5.45
в Брокенгед, Ман. 3.05
св. Николая, Вінніпеґ, Ман. 44.81

За ласкаві жертви складається сердечну подяку.

Епископська Канцелярія.

В СОВІТАХ СУДЯТЬ СВЯЩЕНИКІВ

Покінчивши порахунки між собою, сталінська кліка, щоб затерти неприємне враження, яке остало у власних комуністичних кругах, після винищування "старої ґвардії", кинулися тепер на "спільного ворога", на останки духовенства, яке ще якимсь чудом уникнуло Соловок. Як повідомляє "Таймс" з дня 25-го жовтня, большевицька поліція арештувала в місті Арьол православного епископа Інокентія а разом з ним дванадцять священиків, двох монахів і пятнацять світських людей під замітом, що вони належали до "контрреволюційної релігійної організації". Це буде — каже кореспондент "Таймсу" один з набільших релігійних процесів, про який загал довідається, бо другі численні процеси і присуди держала влада по найбільшій части в тайні і світ довідувався про них тільки згодом, припадково.

НА СВІТІ ЩОРАЗ ГІРШЕ

Наші селяни в Старім Краю переживаючи тяжку нужду, кажуть, що приходить Петрова тисяча, коли брат стане з мечем на брата, а тато на сина. Подібне переконання є висловлене в приповідці, котру створили селяни Великої України кажучи: "Дід був панський, батько царський, а син радянський". Отже були рабами панськими, потім царськими, а тепер радянськими. Це давно відома правда. Але чому "Народна Ґазета" з 6-го листопада поміщує цю приповідку? Хіба Сталін не погладить по головці своїх підлизників за таку погану рекляму! Однак мабуть та братія хоче жити по традиційному: "Як дід і батько двигали на своїх шиях рабське ярмо, то чому син не має?"...

ЗМАГАННЯ АНҐЛІЇ РОЗІРВАТИ ПРЯЗНЬ ҐЕН. ФРАНКА З ІТАЛІЄЮ Й НІМЕЧЧИНОЮ..

В французьких урядових колах висловлюють переконання, що Велика Британія за всяку ціну змагає, щоб ґенерал Франко зірвав приязні зносини з Італією й Німеччиною. Незаперечений доказ цього добачують у промові Ідена, міністра заграничних справ Англії, виголошеній в англійськім парляменті. Французька преса пише про Іденову промову: "Ця промова є пропозицією до Франка понад голови його німецьких й італійських приятелів. Без сумніву натяк Ідена на союзників ґен. Франка означає: "Позбудьтеся своїх приятелів, котрі коштують вас задорого і ми поможемо вам перевести бльокаду републиканської Еспанії." Зворот в англійській політиці віщує певну і скору побіду національної Еспанії.

"СТАЛІН І ВОРОШИЛОВ ОБОРОНЦЯМИ МАДРИДУ"

В червоній Еспанії обходили большевики річницю облоги Мадриду і 20-ту річницю большевицької революції в Росії. З того приводу командант Мадриду видав приказ до підлеглих йому військ з таким окликом: "Мадрид оборонили червона еспанська армія, Сталін і Ворошилов!"

Тепер уже й сліпому відомо, хто то зараховується до "еспанської демократії".

В ДАВИДГОРОДКУ ВИКОПАЛИ КНЯЖУ БУЛАВУ

Підчас дальших розкопів у Давидгородку на Поліссі викопали на днях княжу булаву, вирізьблену з дерева. Булава зроблена з одного куска дерева і різьблена в мистецький спосіб. Друга булава знищена через необережність робітників. Ця булава, що збереглась, прикрашена орнаментами, які нагадують українські вишивки.

ІБН САВД ХОЧЕ ПРОГОЛОСИТИ СЕБЕ КОРОЛЕМ УСІХ АРАБІВ

З Риму повідомляють про щораз зростаючий консолідаційний рух між Арабами. Арабський король Ібн Савд задумує оголосити себе королем всіх Арабів і будувати велику панарабську державу від Баґдаду й Іраку в Азії до Марока в Африці. На підставі репортів італійської преси Арабія вже отверто збунтувалася проти Британії і підготовляє широкий музулманський рух проти "британських оправців". "Депеші з Єрусалиму, Каїра й Александрії подають однозгідно, що арабські армії з Геджасу під командою короля Ібн Савда машерують у напрямі границь Трансйорданії." Оскільки вірити італійській пресі арабська армія вже зударилася з пустинними британськими форпостами.

Як видно з цього, Велика Британія може мати великі клопоти з рухом панарабським. котрий є лиш одним з вогнив великого ланцюга повоєнних націоналістичних рухів.

Британія підписує торговельний договір з урядом Франка

Премієр Англії Чемберлейн повідомив палату послів 4. жовтня, що британський уряд і уряд ґен. Франка переговорюють справу взаїмного установлення торговельних аґентів. Він зазначив, що це не означає ані фактичного ані тимбільше правного визнання національного уряду Еспанії англійським урядом і що переговори провадяться за порозумінням з урядом Франції. Анґлійські торговельні аґенти будуть опікуватися і англійською торговлею в тій частині Еспанії, котра находиться під владою ґен. Франка і горожанами Британської Імперії, котрі находяться на тій території.

На запит комуністичного посла Ґеллачера, чи переговори є вислідом кореспонденції між Мусолінім і премієром Чемберлейном, премієр не дав відповіди.

Торговельний договір Анґлії з урядом Франка уважається доказом перемоги національної Еспанії над червоними і першим кроком до визнання уряду Франка.

Союз протикомуністичних держав на овиді

Японські офіціяльні круги признають, що "в підготовці є союз з Італією з метою протиділати комунізмові" і що "Італія може долучитися до японсько-німецького протикомуністичного договору." Знову ж німецька амбасада в Римі оголосила 4-го листопада, що Італія, Німеччина і Японія підписують спільний антикомуністичний пакт 6 ц. м. Зі сторони німецької пакт підпише Йоахим фон Ріббентроп, ас німецької дипльоматії, як повновласник Італі — міністр заграничних справ ґраф Ґаляцо Чіяні, а як повновласник Японії — її амбасадор у Римі Ґотта.

В Росії щораз більший політичний перестрах з потрійного союзу. "Ізвестія" пишуть: "Такий союз наїздників означає згори упляновану війну." Взагалі ситуація Росії представляється дуже траґічно і зовні і внутрі.

Останні вістки з Риму говорять, що антикомуністичний пакт уже підписано.

Брюсельська конференція почалася

3-го листопада почалася конференція 9-ох держав, котру скликано з метою мирно покінчити японсько-хінську війну. Провідну ролю відограють Злучені Держави, Франція й Велика Британія. Представника Японії на конференції нема, однак мимо того тон нарад дуже вибачливий і лаґідний супроти Японії. Навіть Злучені Держави, котрі ще так недавно дуже гостро висловлювалися про наїзд Японії, тепер дуже злаґідніли. Взагалі настрій конфенренції для Японії зовсім нешкідливий і нема мови про якісь репресії ані морального ані тимбільше матеріяльного характеру.

По довгих нарадах конференція погодилася на текст ноти до японського уярду, котра взиває Японію до мирного полагодження конфлікту. Нота годиться на посередництво якоїнебудь з держав, а навіть Німеччини. Як видно з дотеперішнього перебігу конференції, вона покінчиться нічим, як багато міжнародних імпрез в останнім часі.

При виборах до міської ради Ню Йорку вибрано мейором Ля Ґардію, пів-жида пів італійця, републиканця, котрий своїми накидами на Ґітлєра спричинив був дипльоматичний конфлікт між Злученими Державами й Німеччиною. Він одержав 1,344,016 голосів, його противник з демократичної партії Малоней одержав 889,591 голосів. Ля Ґардія симпатик комуністів.

Купіть собі слоня. Анґлійське міністерство військових справ оголосило, що має на продаж 10,000 слонів, які досі служили в армії в Індіях. Через те, що військо тепер їздить автами й моторциклями, то слоні їм непотрібні й можна купити їх дуже дешево.

КОНТЕСТ Українських Вістей на укінченню!

ВИСИЛАЙТЕ СВІЙ ОБРАХУНОК ЯКНАЙСКОРІШЕ!

Відновлюйте передплату! — Хто пришле тепер найменше $2.05 той дістане в премії КАЛЄНДАР "УКРАЇНСЬКИХ ВІСТЕЙ" на 1938-ий рік!

НОТАРІЯЛЬНЕ БЮРО СТАРОКРАЄВИХ СПРАВ

Контракти, Повновласти, Метрики, Горожанські папери, Спадщини. Продає поле в Краю, колектує гроші, Шифкарти, Пашпорти, Перміти.
D. GERYCH, Notary Public, 416 Main St., 407 McIntyre, Winnipeg.

Hudson's Bay Company.
EDMONTON — INCORPORATED 2ND MAY 1670 — ALBERTA

Наша Велика Річна ОБЖИНКОВА ВИПРОДАЖ

ПОЧАЛАСЯ В ЧЕТВЕР, 28-ГО ЖОВТНЯ

Спеціяльну увагу звертаємо на

Почтові Замовлення

СЛІДІТЬ ЗА ЦИРКУЛЯРЕМ "BAY"

З НАРОДНЬОГО ДОМУ В ЕДМОНТОНІ

Повідомляємо всіх, що в суботу, 6. листопада, о годині 8.30 вечером відбудеться

ФАМІЛІЙНА ЗАБАВА

для всіх членів і прихильників Народнього Дому.

В неділю, 7. листопада, о годині 8.30 вечером, буде виставлена дуже гарна драма у трьох діях п. з.

"В КІҐТЯХ Ґ.П.У."

Перший раз в Едмонтоні. Просимо всіх взяти численну участь.

Заряд.

КАНАДІЙСЬКІ НОВИНКИ — ЕДМОНТОН

Кожний хто цікавиться будовою радія або досліджує радієві хвилі, хай пише зараз по наш безплатний КАТАЛЬОҐ, в котрім є повний опис всіх частин радія. Оскільки Ви потребуєте якоїсь спеціяльної частини до Вашого радія, в нашім катальозі знайдете ціну і всі детайлі. Чи Ви потребуєте спеціяльного тюбу? Коли так, пишіть до нас. Українські агенти, за радієвими частинами по спеціяльних цінах пишіть до нас.

BEACON RADIO SERVICE
585 MAIN STREET Phone 94806 WINNIPEG, MAN

За Поступ і Стабілізацію

Голосуйте на повну

Горожанську Лісту

в середу, 10 листопада

НА МАЙОРА

J. W. FRY

НА АЛДЕРМЕНІВ

(Вибраних буде шість)

Brown, E. [Ted] - - - - X	Grout, Doug. - - - - - X
Campbell, Geo. A. - - - X	Knott, Daniel K. - - - - X
Casselman, Fred. C. - - X	Paterson, A. Blair - - - X

НА ШКІЛЬНИХ ТРОСТІВ

(Вибраних буде пять)

Gleave, Geo. - - - - - X	Ottewell, A. E. - - - - X
Morrish, Walter - - - - X	Smith, S. Bruce - - - - X

Бюра Комітету

Савт Сайд 10430 - Whyte Ave. E. телефон 32995
Норт Сайд 10413 - Jasper Ave. телефон 22101

Значіть Свій Балот так - X Голосуйте на Повну Лісту

ПОВІДОМЛЕННЯ

від 10-го Відділу Запомогового Братства св. Николая в Едмонтоні.

Отсим подається до відома всім членам Українського Запомогового Братства св. Николая в Едмонтоні, що місячні збори відбудуться в неділю, дня 7-го листопада, ц. р., в годині 3 пополудні в салі Народнього Дому.

Всі члени і членкині обовязково повинні прибути на час і вирівняти всі свої місячні вкладки аж до кінця цего року. Це є наказ з Верховної Управи Братства. Братство замикає свої книги фінансові з кінцем місяця листопада ц.р. і мусить вислати до Департаменту Обезпеки в Оттаві, звідомляючи кілько є повноправних членів у Братстві.

Нових членів принимається без вступного аж до кінця цего року. Отож хто ще не є членом Українського Запомогового Братства, користайте з нагоди і вписуйтеся в члени — не отягайтеся бо колись може бути за пізно.

Андрій Наконечний, секр.

37 КАНДИДАТІВ В ЕДМОНТОНСЬКИХ МІСЬКИХ ВИБОРАХ

Вибори до міської ради Едмонтону визначено на 10. листопада. Номінації замкнено 1 листопада. До виборів стає 5 ґруп, кожна очолювана кандидатом на мейора. На мейора кандидують: Й. Кларк, дотеперішній мейор; Дж. Кавпер, незалежний; Дж. Фрай, ґрупа Горожанського Комітету; Ґай Петерсон, ґрупа прогресивного горожанського товариства і Фр. Спід, незалежний.

Нова Зеляндія є першою країною, котра офіційно проголосила бойкот японських товарів за наїзд на Китай.

НОВИМ СПОСОБОМ ЛІКУВАННЯ Й ВАС ВИЛІЧИМО
(Спеціялістика задавнених недуг)

Лічимо: Ревматизм, параліж, нервовість, біль крижей, гемороїди, подвигання, недуги нирок, жолудка, мочевого міхура, скірні недуги й ріжні слабости. На листовні запити залучіть 3с марку. Урядові години: від 9 год. рано до 9 год. ввечір. Адреса:

A. YAREMOVICH, Naturopatic Physician
354 Selkirk Ave., Winnipeg, Man. (Cor. Selkirk & Aikins)

МОЛОДИЙ УКРАЇНЕЦЬ СКРИТОВБИТИЙ У БРУДЕРГАЙМ

У Брудергайм, Алта., в ночі з суботи, 30. жовтня, на неділю, 1. листопада, невідомий справник тупим знарядом вбив у сні 17-літнього хлопця Петра Захарка. Підложе злочину невідоме. Поліція арештувала під закидом вбивства Федора Лісового, котрий був рільним робітником на фармі у батьків Петра Захарчука.

БЕРІТЬ
РІЗДВЯНІ ФОТОҐРАФІЇ
Можна брати й вечером за попереднім замовленням.
ALDERSON STUDIOS
Phone 27556.
10532-97th Street, Edmonton, Alta.

ОГОЛОШЕННЯ

Шукаємо двох агентів на сталу роботу, щоб якнайскорше зачати. Мусять мати авто або інший середник транспортації. (Українці мають першенство). Зголошуватись до:

FULLER BRUSH CO.,
351 Birks Bldg., Edmonton, Alta.

ЛІКАР КАЖЕ, ЯК УНИКАТИ ПЕРЕСТУД

Визначний спеціяліст здоровля сказав, що 83% всіх осіб у цім краю терплять від перестуд. Він піддає думку, що головною справою в униканню перестуд є піддержувати відповідність, яка уникає причин більше або менше вдоволяючо.

Нуга-Тон доказав себе чудовим тоніком для будови й удержання відпорности. Він іде просто до ослаблених органів. Дає їм більше сили, так, що вони є спосібні відкинути отруї, які є причинами багато слабостей. Тепер пора для вас відбудувати відпорність. Беріть **Нуга-Тон** лиш короткий час, а побачите чудові результати. Його продають і гарантують усі аптикарі. Ваші гроші звернеться, коли б ви не були вдоволедоляра. Легкий до брання і держить вас у добрім стані.

На запір беріть **Уга-Сол.** Ідеальний середник на розпільнення. 50с.

Новий Український РЕСТОРАН
Страви свіжі і смачні — Обслуга скора і ввічлива.
PALM CAFE
10220-101 St., Edmonton, Alta.
Петро Гайовський, управит.

А ТЕПЕР —

Ваші курочки повинні мати

GILLESPIE'S Laying Mash

або ПОЖИВУ БАГАТУ В БІЛКОВИНУ

КОРМИ, ЩО ПОБІЛЬШУЮТЬ НЕСЛИВІСТЬ

ДЛЯ ЗИСКОВНОЇ ПРОДУКЦІЇ ЯЄЦЬ

Gillespie Grain Co.
EDMONTON, ALBERTA.

Спеціялісти в виготовлюванні рецепт за низький кошт.

Kelp-Tone

Життедайна природна морська пожива, багато в йодину і інші мінерали (конечні для доброго обігу крови).

Найцінніші для привернення життєздатности для тих, що терплять на перемучення й отяжіння.

$1.00 за 100 піґулок.
$1.75 за 200 піґулок.

Western Pharmacy
10310 - 101 St. Edmonton, Alta.
Під проводом аптикаря В. Середи, B.Sc.

DR. P. LOZA
Physio-Therapy
Лічення недуг скірних і внутрішніх, як: ревматизм, безкровність, подвигання, параліж і жіночі та мужеські недомагання.
633 Stella Ave. [near McGregor St.]
WINNIPEG, MAN.

ВИЛИВАЄМО
СКЛАДОВІ ЧАСТИНИ КУХОНЬ І ФОРНЕСІВ
СПЕЦІЯЛІСТИ
Norwood Foundry Co. Ltd.
9111 - 111th Ave., Edmonton.
Phone 71742
Виливи з бронзу, заліза, алюмінія та металевих мішанин (еллой).

ПОШУКУЮТЬ ДЯКА

Греко-католицька парохія св. Петра і Павла в Канорі, Саск., пошукує дяка, практикуючого католика, який міг би вести мішаний хор і рідну школу. Платня після угоди. Зголошення слати на адресу:
Box 57 CANORA, SASK.

ТОРГОВЕЛЬНІ ЦІНИ В ЕДМОНТОНІ

1. листопада, 1937.

Пшениця —	
Но. 1 Нортерн	114
Но. 2 Нортерн	107
Но. 3 Нортерн	90
Но. 4 Нортерн	81
Но. 5 Нортерн	77
Но. 6. Нортерн	64
Фід	50
Овес —	
Но. 2 С. В.	37
Но. 3 С. В.	34
Ячмінь —	
Но. 3 С. В.	43
Но. 4 С. В.	40
Но. 5 С. В.	39
Жито —	
Но. 2 С. В.	62
Но. 3 С. В.	60

ЦІНИ ХУДОБИ

Бички —	
Добрі до вибраних	500—550
Звичайні до середніх	300—450
Ялівки —	
Добрі до вибраних	325—375
Звичайні до середніх	200—350
Корови	
Добрі до вибраних	250—300
Звичайні до середніх	175—250
Бугаї	150—250
Годівник —	
Добрі до вибраних	325—425
Інші вдолину від	300
Телята —	
Добрі до вибраних	550—600
Середні вдолину від	500
Свині —	
Бекони	7.25
Сметана —	доставлена молочарням
Спеціяльна	26
Но. 1	24
Но. 2	21
Без ґрейду	11
Яйця —	
Гуртівники платять за посилки з фармів:	
Великі А	27
Середні А	25
Ґрейд В	18
Ґрейд С	14
Пуллетс	18

ЗБІЖЕВІ ЦІНИ В ВІННІПЕҐУ

1. листопада, 1937.

Пшениця —	
Но. 1 Гард	138
Но. 1 Нортерн	138
Но. 2 Нортерн	132
Но. 3 Нортерн	114
Но. 4 Нортерн	106
Но. 5 Нортерн	102
Но. 6 Нортерн	99
Фід	75
Трек	135
Ячмінь —	
Но. 3 С. В.	59
Но. 4 С. В.	58
Овес —	
Но. 2 С. В.	52
Но .3 С. В.	49
Жито —	
Но. 2 С. В.	82
Но. 3 С. В.	79

АДВОКАТИ

J. E. BASARAB, LL.B.
АДВОКАТ І НОТАР
полагоджує справи канадійські і старокраєві.
41 Gariepy Block
Tel. 21642 Edmonton, Alta.

Адвокат і Нотар
ЮРІЙ ШКВАРОК
веде свою канцелярію в
Mundare, Alta.
Полагоджує всі справи канадійські і старокраєві.

ПЕТРО ҐРЕЩУК B.A., LL.B.
Адвокат і Нотар
Веде канцелярію спільно з Tighe & Wilson
перепроваджує справи цивільні й кримінальні у всіх судах
716 McLeod Bldg. Edmonton
Telephone 28196

Harvie, & Yanda
Адвокати й Нотарі
202 Bank of Toronto, Edmonton
Можете писати до нас по укр.

P. A. MISKEW
M.A., LL.B.
Адвокат і Нотар
Веде канцелярію у спілці з
SHORT & CROSS
2nd Floor Bank of Nova Scotia Bldg.
Edmonton, Alberta.
Телефон 21151.

ПОХОРОННЕ БЮРО
Обслуга в день і в ночі.
Ціни умірковані.
L. THERIAULT
1270 Laprairie St., Montreal Que.
Tel. Wil. 15560

СМАЧНІ Й ДОБІРНІ СТРАВИ В КОЖНІЙ ПОРІ ДНЯ І НОЧІ В
Georgia Cafe
на розі 97 Street & Ja Ave., Edmonton.
СКОРА Й ЧЕСНА ОБСЛУГА!
УМІРКОВАНІ ЦІНИ!
Спробуйте, а будете нашим сталим гостем.
ГРИГОРІЙ ЗАВАДЮК, управитель.

ДЛЯ ВАШИХ УСЛУГ
Знатоки в перевожуванню річей. Криті й тягарові вози.
Alberta Motor Express and Transfer
10332—104th St. Edmonton, Alta.
Тел. 26522. Тел. уночі 72569

McDERMID'S
PORTRAITS OF DISTINCTION
PHONE 25444

ПАМЯТАЙТЕ що НЕМА НЕВДОВОЛЕНИХ ВЛАСНИКІВ!
Купуйте вживані авта в нас. За кожне авто що поверх $300.00, ми гарантуємо 50—50.
KENNS SERVICE GARAGE LIMITED
Продавці авт Chrysler і Plymouth та троків Fargo
102nd St. і 109th St., Edmonton

PEACE RIVER HOTEL
10158-97 St., Edmonton, Alta.
Вигідні кімнати, умірковані ціни. Даємо ріжні інформації.
ВАСИЛЬ НИЧИК, власт.

EMPIRE HOTEL, 10246-96 Street
Кімнати, зимна і гаряча вода. Вигоди.
К. Гудима, власник.

ЛІКАРІ, ДЕНТИСТИ

ДР. ІВАН ОРОБКО
Лікар і Оператор
307 Moser Ryder Building
Edmonton, Alberta.

ДР. В. С. НЄВЧАС
M.D., L.M.C.C.
український лікар, акушер і оператор
Пересвітлення лучами.
DR. W. S. NIEWCHAS
441 Tegler Bldg., Edmonton.
Office Phone 23132 Res. Ph. 71070

Др. ЙОСИФ БУЛАНЖИ
лікар і оператор
ліценціят на домінію Канаду Медичною Радою Канади.
Boulanger Bldg. Edmonton
Телефон 22009.

Office Tel. 24543 Res. Tel. 73150
ДР. І. ВЕРХОМИН
Лікар і Хірург.
Пересвітлення промінням Рентгена (*X-Ray*) і Діятермія.
DR. J. VERCHOMIN
423 Tegler Bldg., Edmonton, Alta.

ДОКТОР Й. МЕҐАС
Оператор, Лікар, Акушер
10164A — 101 ST., EDMONTON
Suite 201 Kitchen Blk. Phone 24645

Office Tel. 27442. Res. Tel. 33795
DR. JOHN LESIK
Дентист.
403—4 Moser Ryder Building
101st Street Edmonton, Alta.

ДР. ЮРІЙ ДРАҐАН
D.M., C.M., L.M.C.C.
Лікар, Акушер і Оператор.
Член Домініяльної Ради Лікарів з практикою по шпиталях у Рочестер, Филаделфії, Бостоні, Ню Йорку та Балтімор.
611 Canada Bldg., Saskatoon, Sask. (коло сіенарської стації).

ОФІЦІЯЛЬНИ ЛІКАР
1-го і 3-го Відділів Братства Запомогового св. Николая
DR. N. BOWDEN
лікар і оператор.
Урядові години:
2 до 5 попол. і 7 до 8 веч.
788 Selkirk Ave., Winnipeg, Man.
Phone 51377 Res. Pohne 52824

Тел. офісу 22411. Тел. дому 82350
DR. B. N. SHLAIN
дентист
Екс-Рей (фотографія) і ґаз для заморювання зубів
428 TEGLER BUILDING
EDMONTON, ALTA.

ЯК ХОЧЕТЕ ЇСТИ, ТО ЗАЙДІТЬ ДО
Plaza Cafe
9755 Jasper Ave.
Phone 21989
А ПЕРЕКОНАЄТЕСЯ, ЩО НАШІ СТРАВИ НАЙЛІПШІ!
Зайдіть, попробуйте, а певно будете вдоволені. — Спеціяльні старокраєві страви кожної суботи й неділі. — Обслуга скора і чесна.
В. ШПІЛЬ, властитель.

ALBERTA TANNERY
6125-129 Ave., North Edmonton, Alta.
Приміщена на Стокярд дорозі при Форт Трейд.
Гарбарі ременю на упряж і лейси, сировець і розбів. Найнижчі ціни. Український Управитель.
Пишіть по цінник.

З Росії масово арештують і виселюють Італійців і Німців. Німеччина й Італія протестують. Існує можливість поважного міжнародного конфлікту.

Канадійські Новинки

$20,000,000 ПОДАТКІВ ВІДПИШУТЬ У САСКАЧЕВАНІ

Міністр Дж. В. Естей відкрив пляни саскачеванського уряду щодо віддовження населення провінції. Вже є вироблена схема, на підставі якої довги будуть зменшені о $100,000,000. Кошти віддовження понесуть такі вірителі: морґеджові компанії, скарбниця домінії і провінції та приватні особи. Щодо віддовження на державний кошт, то провінція відпише $20,000,000 за незаплачені податки й реліфні повинности в 174 муніципадах. Відписані будуть податки до 1-го січня 1935 року.

ПРОЦЕС ПАВЕЛА Й АНВИНА ПІЧНЕТЬСЯ ДНЯ 9 ЛИСТОПАДА

На 9-го листопада розписано перед суддею Айвсом в найвищім суді розправу Дж. Ф. Павела, експерта при албертійськім уряді і Дж. Г. Анвина, посла до провінціональної леґіслятури. Підсудним закидають авторство ославленої летючки "Банкирські плазуни", чим вони мали б поповнити злочин намови до вбивства і злочин знеславлення.

З КАНАДІЙСЬКИМ МЯСНИМ ЕКСПОРТОМ НЕДОБРЕ

В останніх місяцях Канада не могла вислати на анґлійський ринок навіть половини мясних продуктів і живих безрог з того контингенту, який Канада повинна була вислати на підставі торговельного договору з Анґлією. Причиною цього непідхлібного для Канади явища є спадок ціни мясних продуктів в Анґлії — на сто фунтів бейкону ціна зменшилася на $3.80, а дальше факт, що Анґлія допустила на свої ринки експорт мясних виробів з інших країн. Однак найважнішою причиною заломання канадійського експорту є посуха в західній частині Канади й тому по всіх великих мясофабриках на заході, як Свифт, Бирнс і т. д., панує застій.

ГЮҐИЛ ЩЕ ДАЛІ ВОЮЄ З ПРЕМІЄРОМ ЕЙБЕРГАРТОМ

Дж. В. Гюґил, бувший ґен. правник в албертійськім правлінню а тепер лиш посол провінціональної леґіслятури, гостро атакує премієра Ейбергарта і його політику. Виголошуючи промову перед Торговельною Радою в Витескивин, він між іншим сказав: "Дякую Богові, що албертійське законодавство уневажнено. Конституція Канади є добра, але не все в порядку з демаґоґами". Атакуючи систему соціяльного кредиту Гюґил сказав: "Я ніколи не вірив, що соціяльний кредит може бути здійснений в практиці."

Тепер заходить питання, чому Гуґил приняв теку міністра в уряді премієра Ейбергарта, коли не вірив у соціяльний кредит!

В КАНАДІ ЦЬОГО РОКУ ЗАРОДИЛА БАРАБОЛЯ

Статистичне бюро подає, що цьогорічний збір бараболі виносить 41,799,000 сотнарів з 532,000 акрів. Попереднього року було 39,034,000 сотнарів, отже цього року мимо посухи бараболі зародили гарно. Навіть у Саскачевані, де збіжжя вигоріло до тла, є ледви помітне зменшення врожаю.

Прийдіть Оглянути
НОВІ 1938
Plymouth i Chrysler
АВТА
що тепер на виставі!
НАЙБІЛЬШОЇ ВАРТОСТИ В СВІТІ!
— і —
ПАМЯТАЙТЕ що НЕМА НЕВДОВОЛЕНИХ ВЛАСНИКІВ!
Купуйте вживані авта в нас. За кожне авто що поверх $300.00, ми гарантуємо 50—50.
KENNS SERVICE GARAGE LIMITED
Продавці авт Chrysler і Plymouth та троків Fargo
102nd St. і 109th St., Edmonton

Купуйте і Щадіть
ЗИМОВІ ПЛАЩІ — Ці МУЖЕСЬКІ Теплі Зимові Плащі йдуть в ціні до $22.50. ● Громадяни! Купуйте і щадіть. Роблені з ріжного сукна і англійських матерій. Кольори: чорні, сині, руді і сиві. Величина від 34 до 46. (Головна підлога). Ціна..... 11.98
До 40 центів — Мужеські вовняні РУКАВИЦІ 19c —Бейсмент.
До $1.00 — Мужеські осінні ШАПКИ 46c —Бейсмент.
До 22 центи — Мужеські вовняні ПАНЧОХИ 12c Зимові, тяжкі.
МУЖЕСЬКІ СУТИ в 2 пар. штанів! Ці СУТИ йдуть так високо в ціні як $21.00! Добре вшиті. Гарна пасковата матерія Ворстед. Величина від 34 до 44. В цій низькій ціні не робимо перешивань. Випродажна ціна .... —(Головна підлога). 12.89
Мужеське спідне шматя — Мужеські вовняні пушисті комбінації Стенфілда. Ніде нема кращого спідного шмаття. Величина 34-44. (Гол. підлога). Ціна 1.49
Мужеські Святочні з телячої шкіри черевики — 'Оксфордс'—Шиті золі і півгумові обцаси. 6 - 11 (Гол. підлога). За пару 1.97
До $3.45— МУЖЕСЬКІ ВИЧЕСАНІ ВОВНЯНІ СВЕТРИ — Запинаються зиперами гарні ззаду. Ріжної величини. Ціна — $1.98 Головна підлога.
ХЛОПЯЧІ ПЛАЩІ ШАПКИ НА ВУХА — того самого кольору. Ріжна величина. Добра і сильна матерія. В спец. випродажі по $3.95 —Бейсмент.
До $3.50 — ВИНДБРЕЙКЕРС — зроблені з тяжкої сукняної матерії. Теплі вовняні рукави. Ріжна величина. По ціні — $1.98 —Бейсмент.
"WE ALWAYS SELL FOR LESS"
ARMY & NAVY DEPT. STORE
EDMONTON, 101 STREET, EDMONTON, ALTA.

ОБІКРАЛИ УКРАЇНСЬКЕ ПІДПРИЄМСТВО У ВІННІПЕҐУ

Видовбавши велику діру в мурованій стіні та залізній касі, вломники добулися до каси "Вінніпеґ Голсейл і Конфекшенері Лтд., 24 Дерві Стріт, та забрали $1,200 готівкою і чеками.

Поліція вірить, що це робота шайки, яка вже від довшого часу розбиває й рабує каси та вломлюється до домів.

У МОНТРЕАЛІ ХОТЯТЬ ОПОДАТКУВАТИ КОТІВ

Ч. М. Инс, суперінтендент гуманного товариства, подав пропозицію, щоб оподаткувати всіх котів у Монтреалі по $1.00 за голову. Податок будуть платити власники, бо навіть у такім багатім місті, як Монтреал коти не мають готівки. Инс твердить, що оподаткування принесло б Монтреалові $60,000 річно.

ПОЛІЦІЯ ШУКАЄ ЗЛОДІЯ, А ЦЕЙ РАБУЄ ПОЛІЦІЙНУ СТАНИЦЮ

Така дивна подія сталася в Бебінді, Онт. Злодій, котрого злапано, втік з поліційної стації в Бебінді. Малий відділ поліції малого містечка кинувся в погоню за вязнем, а цей спокійно вернувся до поліційного будинку і не заставши там живої душі, забрав $100 готівкою й інші цінні річи та й зник. Тепер поліція Бебінди зі ще більшою ревністю шукає злодія, що її обрікрав, обдурив і пустив на сміх.

ДОМАГАЮТЬСЯ ЗНИЖКИ ЦІН МОЛОКА У ВІННІПЕҐУ

На останнім своїм засіданні міська рада постановила домагатися, щоб провінціональний уряд привернув або знизив попередну ціну молока в склепах, яку від 1-го жовтня піднесла Рада Контролі Молока.

Премієр Брекен приобіцяв, що справа цін молока буде докладно розглянена в найблищому часі.

Деякі алдермени домагалися, щоб місто приступило до заснування власної молочарні.

ЗАМІСТЬ ЛИСТЯ — ПАДАЄ СНІГ У ВІННІПЕҐУ

Листопад у Вінніпеґу почався не паданням листя, але снігу. Листя пожовкло й попадало ще в жовтні.

Температура в жовтні цего року була мірна, не було великих змін, як минулого року. Лагідна погода видержала до останного дня жовтня, але з першим днем листопада почав падати сніжок, який на третий день зник.

Найнища температура в жовтні цего року була 20.4 степенів; найвища 70 степенів; пересічна 40.9 степенів. Минулого року найнища температура була 5.6 степенів нище зера, найвища 80 степенів, пересічна 35.3 степенів; снігу було на 9.8 цалів.

НОВА КООПЕРАТИВА У ВІННІПЕҐУ

При участи майора та кількох алдерменів відкрито нову укр. кооперативу в Сейнт Боніфас, якої домівка міститься в домі Товариства ім. Т. Шевченка при 504 Жіру стріт.

Отворенням переводив Іван Струтинський. Підчас промов деяких алдерменів та вінніпеґських гостей — програму закінчено бенкетом і танцями.

СВАСТИКА НА ДОМІ РАБІНА

Рабін Моррис Айзендрес з Торонта замельдував, що хтось прибив на його двері свастику (це тепер державний знак Німеччини) перевязану чорною крепою. Рабін чує себе дуже нещасним, бо фашисти лізуть уже й до Канади.

ЖУРЯТЬСЯ ДЕМОКРАТІЄЮ

(Большевицький мітінґ у Вінніпеґу)

Передминулої неділі відбувся гучно заповіджений комуністами мітінґ в Старленд Театрі для поширення пропаґанди по стороні еспанських большевиків. Під кожним оглядом мітінґ завів большевицькі надії.

Бувший протестантський прічер з Торонта, "Реверенд" А. Е. Смит, оден з червоних лідерів, вїдав на Анґлію, Францію та Зединені Держави, що зам ало опікуються демократією.

Комуністичний посол Литерик взявся ворожити, що еспанські комуністи таки побідить бо ... їм допоможе ратувати демократію канадійський (?!) баталіон Мекензі-Папіно!.

Шумно розголошений член того баталіону 20-літній "серджант" Валтер Дент з Торонто розчарував навіть наскрізь червоних. Тихим, слабим голосом він щось почав мороччити про бомбардовання, сказав, що більшість канадійських "добровольців" це такі самі, як він — тай сів.

Демократія є в небезпеці і що її треба ратувати — казав також провінціональний міністр Шульц учителям східньої Манітоби на їх конвенції. Учителі можуть ратувати демократію вивченням шкільних дітей на свідомих виборців, твердив міністр.

Всі годяться з тим, що демократія є в тарапатах. Найголосніший вереск про її ратування зводять комуністи. Але "демократи комуністи" та їх брати демократи всякої іншої барви заледви чи погодяться над способом ратунку. Бо ось, наприклад, міністр Шульц, піддає свій спосіб, а б. прічер Смит тверив, що демократія вратується тоді, коли еспанські комуністи дістануть більше куль, крісів, скорострілів та літаків!

ПРЕМІЄР КІНҐ І Б. ПРЕМІЄР БЕНЕТ ПОЧЕСНИМИ ЧЛЕНАМИ ДИВНОГО КЛЮБУ

Як відомо, провідники двох найбільших канадійських партій — ліберальної і консервативної, премієр Мекензі Кінґ і б. премієр Бенет є старими парубками. Тому недивно, що старопорубоцький клюб, який оснувався недавно в Огасвил, Ман., вибрав їх своїми почесними членами. Тепер цікаво, чи оба державні мужі приймуть це "високе" відзначення.

ОПЛАКАЛИ ЖИВОГО ПРИЯТЕЛЯ

Такий випадок стався в провінції Квебек. Купець Ф. К. Фраде їдучи до Монтреалу, де стало мешкав, заїхав автом у рів і стратив притомність. Прохожі завезли його до шпиталю, зателеґрафували до Монтреалу про смерть Фраде. Його монтреальські приятелі і знакомі поспішили прислати жалібні вінці. Та яке було їх здивування, коли Фраде прийшовши до притомности по катастрофі, прислав їм усім листи з подякою за привязання і рівночасно запитав, що має робити з вінцями.

Українці Католики -- Українцям Католикам

ПОМІЧ АЛБЕРТІЙЦІВ ЖЕРТВАМ ПОСУХИ В САСКАЧЕВАНІ

(Сматс, Саск.)

Цегорічна страшна посуха знищила величезні простори засівів в Саскачевані, не минула й нашої околиці в Сматс. Збіжжя все висохло, а решту скакуни спішилися докінчувати, так що дехто вкосив кілька фір паші а дехто нічого. Огородини майже ніякої. Але Бог за нас не забув, бо приїхав до нас Настоятель о. Н. Крижановський з Мондер, Алберта, і заявив, що хлібороби з тих околиць готові жертвувати оден ваґон ярини для цеї околиці, і що він в тій цілі приїхав.

Люди зійшлися до Дому Просвіти, де за порадою о. Н. Крижановського вибрали комітет, котрий мав постаратися в правительства, о заплачення перевозу тої ярини. Не треба було то довго як ваґон з яриною наладований в верх прийшов. Бараболі, капуста, морква бураки і трохи брукви, з чого богато скористало. Дістали люди з Вонди, Сматс і Ланівці.

В тиждень пізніше прийшов другий ваґон з Кіртон, Вудгем, і Ґрентон Онтеріо. Більша половина ваґону бараболь і ріжної ярини, кілька десяток міхів яблок, слоїками, овочі і ріжні маринати. Був сироп і мід від онтерійських пасічників. Цим всім жертводавцям з Онтерії названих околиць, сердечно дякуємо, як також дякуємо краянам з Мондер, Чіпман, Стар і Ламонт, Алберта. Нехай Бог благословить Ваші родини і Ваші поля кожнорічними плодами.

А вам Отче Настоятелю, хай Всевишній благословить Ваші труди для Українського Народу. Пшениці було на споді в ваґоні 9 міхів, то комітет ділив по одній путни на родину, щоби було на святовечірну кутю. Та певно, що тоді згадаємо жертводавців при споживаню куті з піснею "Бог Предвічний".

За комітет:

Юрій Слобода,
Василь Шабаґа,
Іван Войтович.

За парохію на Приймовій:
Гнат Курмей, голова.

За орґанізацію Б.У.К. відділ 17 на Приймовій:
Дмитро Кобринський писар

За орґанізацію Б.У.К. в Ланівцях відділ 2:
Кароль Лозинський, гол.

ІТАЛІЯ ВИШКОЛЮЄ 3,500,000 АРМІЮ ТУБИЛЬЦІВ В АФРИЦІ

Кореспондент "Нюз Кроникл" розкриває пляни Італії вишколити в своїх північно-східніх кольоніях в Африці 3,500,000 армію зложену виключно з тубильчого населення. Рівнорядно з мілітарною акцією має йти рівночасно акція пропаґандивна, котра має заагітувати Африканців не лиш в італійських кольоніях, але також в кольоніях французьких і анґлійських. Італійське міністерство вже замовило 300 перекладчиків, котрі друкують пропаґандивну літературу в 28 африканських діялектах. Крім того отворено багато фільмових театрів, шкіл і т. д., котрі мають бути розсадниками італійської пропаґанди. Кожного місяця Італія видає на розбудову своїх кольоній поверх $52,500,000. Кореспондент твердить, що плян буде виконаний у протязі пятьох літ і тоді Італія буде мати найбільшу силу на африканськім континенті. Такий зріст італійської могутности в Африці є поважною загрозою для Анґлії і Франції.

В Бразилії призначили на спалення 51,247,198 мішків кави за час від січня до половини серпня. Роблять це в ціли забезпечення плянтаторам відповідних цін.

В Саскачевані головні гостинці будуть мати спеціяльну сторожу в зимі. Контроля буде заведена тому, що авта часто-густо їдуть заскоро і без світел і тому на саскачеванських дорогах часто трапляються катастрофи.

На Господарські Теми

М. Стахурський, ветеринарний лікар.

Ветеринарія

СТЯЖНИК КРУТІЙКИ ОВЕЧОЇ

(таенія коенурус каніс)

а саме його молодий вид спонукує дійсну крутійку в овець. Проживає він у псів. З калом видістаються яєчка на траву, а спожиті вівцями, проникають аж до їх мозку, де розростаються в великі міхурі й натискаючи на осередки мозкові, спричинюють своєрідну крутійку.

Познаки. Спинення апетиту, сонність, гаряча голова; наприскання слизниць носа, рота, очних сполучниць. Хорі похилюють голову, потрясають нею, то знову як шалені крутяться. Виснаження, а потім смерть.

Порада. Помогти може лишень ветеринарний лікар, а саме операцією на черепі (трепанація черепа). Як запобігаюче: Не уживати при випасанню овець псів, а хорі на стяжника пси лічити середниками червогубними (цитваровим насінням, корняком папороті). Кал тих псів, що хорі на стяжника, палити.

ЗАПАЛЕННЯ УХ У ПСІВ

Запалення ух у псів буває вельми доскулююче. Його причина: нехарність, спонука на надмірним виділеням з ушного каналу — восковина, що змішане з брудом й курявою, викликує надмірне почіхуваня та запаленя ух. Галапаси ушні, боляки.

Познаки. Нападливе чіханя, видряпуваня нігтями, потрясаня головою й клапаня ухами. Внутрішня поверхня ух посідана, поранена, опухла. Біль, вразливість неспокій. Сопух з ухів. Хорі глядають собі щораз то нового приміщеня. Якщо запаленя перейде у глибінь каналу ушного то спричиняє виснаженя, глухоту.

Порада. Запобігаюче: дбайливість за чистоту псів, які треба від часу до часу купати, не жалуючи ні мила, ні щітки. Вимивати часами псам уха намоченим полотенцем, не вливаючи одначе води у нутро. Розслідити причину чіханя. Вуха зайняті запаленям вимити обережно теплим розчином лугу домашнього й виполоскати опісля водою з напару ромянця (гляди), та висушити. Відтак засипувати мілким порошком квасу борного. При нападливому почіхуваню замастити ухо несоленим маслом, забробленим соком з блекоту або неспілих маківок.

РЕШЕТИНА

Решетина, найчастіше у безрог, іза споживаня людського калу. Спричинює її перехідна форма ціпяка людини (солітер), в той спосіб: людина навіджена ціпяком, пометує з калом його частини (відтинки, проґлотиди), в яких заключається зарідь. Свиня знова — як звісно — споживає кал людський, з якого по стравленю видістаються яєчка, проникають до мязів устрою тіла, а з обігом крови навіть до мязу серцевого, в слизницю підязичку, сполудниці очні й ту оторблюються у виді білих міхурців з зарідю (решетина, угри, просівка). Споживаня такого мяса людиною спричиняє знова ціпяка (солітера).

Познаки. Під язиком, в сполучниці очній, а у забитих свиней на мязеви серцевому, в полядвицях та шинках видно білі начеб просо міхурчики з зарідю ціпяка. Є це вугри або решетина.

Порада. Хороба неулічима. Мясо вугровате добре зварене не є шкідливе, не дозволено одначе уставою його продавати ані перероблювати до прилюдної розпродажі. Запобігати решетині улаштовуваням виходків, з яких кал вивозити на поля для переораня.

ТРИХІНА СКРУТКА

Трихіна скрутка (волосениця) навідує свині через споживаня щурів.

Познаки. В мязах трихіноватих свиний видко під дрібновидом шрубовато скручені білі точки. Поживаня мяса трихіноватого викликає трихінову неміч (опух, смерть).

Порада. Винищувати щурі, мясо свиняче споживати лише добре зварене.

НОВА УКРАЇНСЬКА АПТИКА

Нова українська аптика отвирається на Редвей, Алберта, около 15 листопада 1937 р. під проводом Степана Середи, абсольвента фармації. Пан

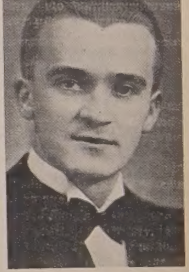

Степан Середа

Середа народився в Ледук, Алта., покінчив вищі школи в Едмонтоні, свою трирічну практику відбув у свого брата Василя Середи, власника "Вестерн Фармасі" в Едмонтоні.

Пан Степан Середа учащав до албертійського університету і скінчив фармацевтичні студії весною 1937 р., а в листопаді ц. р. він отвирає модерну аптику на Редвей. Пан Середа є добрим Українцем і тому заслугує на попертя українського загалу.

Чи Ви є за:--
40-ГОДИННИМ і 5-ДЕННИМ ТИЖНЕМ ПРАЦІ?
ОПІКОЮ НАД МІСЬКИМИ ДОМАМИ?
ЗНИЖКОЮ ДОВГІВ і ТЯГАРУ ВІДСОТКІВ (впровадження в життя пляну Фортина)?
ОБНИЖЕННЯМ ПОДАТКІВ?
КОЛИ ТАК, ТО ГОЛОСУЙТЕ ЗА
JOS. A. CLARKE
Впевніться, що голосуете X
ГОЛОСУЙТЕ ВЧАСНО!

Вісти з Українських Земель

УКРАЇНЦІВ НЕ ПРИЙМАЮТЬ НА УНІВЕРСИТЕТИ

В університеті в Варшаві на медицину приняли лиш двох Українців (на 160 усіх принятих, у тому 12 Жидів). Така пропорція вдержана теж дотично Українців у всіх інших факультетах. Приклад: на фармацевтичний відділ принято, як дотепер, лиш одного Українця. Дентистична школа дала лиш 5 місць для Українців, хоч їх зголосилося поверх 20 осіб.

Між українським варшавським студентством говорять, що на таких виділах, як медицина, ветеринарія і фармацевтика, справу приняття "полагоджують" вже самі урядовці секретаріяту, виписуючи на кладинках документів червоним олівцем слово "Українец" або "православни", що означає згори, що учня не приймуть.

ЯК МОСКВА ВИКОРИСТОВУЄ УКРАЇНУ

Буджет совєтської України на 1938 рік виносить 971 міліонів рублів; коли до цеї суми зачислити самоуправний буджет, то вийде загальна сума три і пів біліона (міліярда) рублів, себто тільки 4% всього совєтського буджету. А треба згадати, що Україна має 22% населення СССР. Зате податки, що їх тягне Москва з України у ріжній формі, виносять 38 біліонів рублів річно. Себто що року Москва обкрадає Україну на 33 і пів біліонів рублів.

"НІ КЛАПТИКА ЗЕМЛІ В УКРАЇНСЬКІ РУКИ"

Польська преса, щоб відвернути увагу від того, що робить польський уряд, часто бе на сполох, що земля на парцеляціях переходить виключно в українські руки. Фактично є навпаки: земля переходить виключно в польські руки. Ось польська ґазета "Дзеннік Польскі" (ч. 282) приносить звідомлення директора "Земского Т-ва Парцеляційного", в якім говориться, що згадане товариство розпарцелювало 36 маєтків, простором 9,195 гектарів, у повітах: Борщів, Копичинці і Заліщики. З того продали польським кільоністам 7,242 гектари, а решту місцевим полякам. Українським селянам не продали ні клаптика землі.

ЗАКІНЧЕНО БУДОВУ УКРАЇНСЬКОГО ШПИТАЛЮ У ЛЬВОВІ

У Митрополита Андрея Шептицького зявилася делеґація чільних українських громадян, щоб йому закомунікувати, що будова українського шпиталю, який розпочато кілька літ тому завдяки фінансовій підмозі Митрополита, вже майже на укінченні. Тепер іде про те, щоби поробити всі труднощі, які кидає польська влада відкриттю того шпиталю.

ПОДІЛИЛИ УКРАЇНУ ЗНОВ НА ЛАД СТАРИХ ҐУБЕРНІЙ

Совєтська влада вернулася назад до старого царського поділу України на одинацять ґуберній. Замість дотеперішніх сімох, буде знов одинацять, а саме: київська, житомирська, чернигівська, винницька, камянецько - подільська, одеська, миколаївська, донецька, харківська, полтавська і дніпропетровська. Офіційно цей поворот пояснюють тим, що це дасть державним орґанам змогу краще завідувати краєм.

ПОМЕР Д-Р МИХАЙЛО ЗАХІДНИЙ

У Бережанах помер ненадійно 17 жовтня ц. р. відомий адвокат і громадський діяч, бувший старшина Української Армії, д-р Михайло Західний. Він був послом до першого польського сойму, в якому поляки, за його відважну промову його тяжко побили. Пізніше він усунувся від активної політики і займається виключно культурно-освітньою працею. Часто боронив політичних вязнів.

ПОЛЯКИ ЗАБОРОНЯЮТЬ НАВІТЬ РЕЛІҐІЙНІ УКРАЇНСЬКІ СВЯТА

Дня 13 жовтня мало відбутися в Журавні окружне свято в честь Матері Божої в 900-літні роковини віддання князем Ярославом Мудрим українського народу під Її Покров. Свято не відбулось, бо староство в Жидачові на ту імпрезу чисто релігійного характеру дозволу не дало. Ця заборона викликала серед українського громадянства зрозуміле огірчення.

УКРАЇНСЬКА ПІСНЯ НА ЛОНДОНСЬКОМУ РАДІО

В пятницю, дня 22 жовтня передавала о год. 6.35 вечером найбільше англійська радіостація (Рідженал) вязанку українських пісень, укладу проф. Олександра Кошиця. Співав їх хор Бритіш Бродкестінґ Корпорейшен під батутою славного англійського дірігента Леслі Вудгейта.

Пізнати було, що добре зіспіваний хор завдав собі чимало труду, щоб пісням (всіх їх було шість) дати не тільки правильну інтерпретацію, але й віддати українського духа. Слова до пісень — анґлійські. Перед кожною піснею подавано докладне пояснення самої пісні, а також коротко її історичний підклад, головно ж до козацьких пісень.

Українська музика й українська пісня стрічається з великою прихильністю в Анґлії. Доказом цього є хоч би й самі радіо-продукції. Народні пісні передавали лондонські радіостації (Нешенел і Рідженал), нашу церковну музику передавала стація в Ливерпулі а через телевізію виступала наша славна пяністка Любка Колесса навіть в українському народньому строю, дня 21-го травня ц. р. (Укрбюро.)

КНИЖКИ ПРО УКРАЇНУ ПО КИТАЙСЬКИ І ЯПОНСЬКИ

У Дайрені, Китаю, вийшла по японськи книжечка М. Цучії під загол. "Встає козак України". Видання багато ілюстроване українськими історичними і сучасними картинами. Подана теж мапа українського розселеня. Водночас появився китайською мовою переклад книжки Р. К. "Україна" п. з. "Українська Держава". Переклад опрацював молодий український хінольоґ В. А. Одинець при допомозі китайців Шуень-Тайя і Чень-Янь-Тяньня. Обидві книжечки появилися в накладі 1,000 примірників. Опріч згаданих видань появилися вже китайською мовою чотири книжечки про українські справи.

ПОЖЕЖА НА БУКОВИНІ

В селі Кубан (село, як видно, перейменоване з української на румунську назву) діти, що бавилися сірниками, спричинили пожежу, що знищила 44 господарства. Втрати сягають кількох міліонів леів. Жертв у людях не було.

ЗНОВУ НАДЗВИЧАЙНА МАЄТКОВА ДАНИНА

Польське міністерство скарбу ухвалило наложити на своїх громадян надзвичайну маєткову данину, яка виносить від четвертини до половини звичайного річного податку.

З Большевії

ЗАГОВІРНИКИ НА ЖИТТЯ СТАЛІНА ПЕРЕД СУДОМ

Заговір, щоб відорвати ґрузійську "республику" від Совітського Союзу, в котрім зроблено дві спроби замордувати "батька народів Совітського Союзу" Йосифа Сталіна, подано до публичного відома 4. листопада, коли в Сухомі над Чорним Морем почався процес проти 13 високих урядників ґрузійської республики.

Подробиці заговору подає тифлійський часопис "Світанок на Сході". Замаховці підготовляли революцію на випадок війни з Німеччиною при помочі саботажів і шпіонажі, щоб знищити контролю Совєтів і виборoти Ґрузії державну незалежність.

Рівнобіжно з цею програмою був вчинений в 1933 році перший замах на Сталіна, коли в 1933 році вистрілено кілька разів на кораблик, котрим Сталін плив Підсундським заливом.

В 1935 році зроблено другий замах на Сталіна і Берію, секретаря ґрузинської комуністичної партії, але також безуспішно, бо замаховці прибули запізно.

Головою конспіративної орґанізації був Нестор Лякоба, президент ґрузинської республики, котрого з початком біжучого року усунено з уряду і страчено. Однак мимо смерти провідника заговір не перервався, а навіть загострив завзяття заговірників, котрі за сяку ціну постановили пімстити смерть свого вожда.

У звязку з цим один з оскаржених, Михайло Лякоба, кревний б. президента і директор тютюнового монополю зі знов, що був у контакті з чужинним агентом. Цей агент був перед тим у контакті також зі страченим президентом. Всіх заговірників чекає смерть.

Рівночасно з повідомленням про суд у Сухомі совітська преса пише, що в тюрмах совітської Росії є під цю пору 1,000 чужинців, з чого є 400 Німців, 100 Австрійців, 70 Чехів, 60 Мадярів, 60 Греків та около 12 Поляків. Так "батьківщина трудящих усього світу" приймає своїх гостей.

ДАЛЬШІ РОЗСТРІЛИ В СОВЄТАХ

Тільки в однім дні Совєти закомунікували розстріл 52 осіб по ріжних місцевостях Совєтів. Застріленим закидувано "протиреволюційну" діяльність, нищення худоби й викликування шкід у хліборобстві. Сім застрілено в Азовській области, десять у московській, десять у Красноярську, девять у Саратові, девять у ріжних частинах України, пять у воронізькій околиці і дві особи в татарській республиці. Совєтська влада також усунула комісаря хліборобства, Чернова, за повільність у хліборобській адміністрації.

Англійська морська фльота вже сьогодні найсильніша в світі й може легко опанувати европейські моря — такої думки є Винстон Чорчил. Крім того Анґлія далі виконує ґіґантний плян розбудови своєї фльоти.

ГОРА МЕРТВИХ ПІД САНТАНДЕР

Коло Сантандеру в Еспанії на стрімкім скелистім березі моря стояла морська ліхтарня. Моряки, що плили морями, побачивши ту ліхтарню серед нічної темряви, орієтувались після неї куди плисти до берега.

Сторож тієї ліхтарні, Серченем, мав 87 літ. Його любили всі моряки і в пристані часто можна було побачити того сторожа в шинку серед веселого моряцького товариства. Про доньку того сторожа кружляли ріжні поголоски, що вона знайшла в морі перли й що вона дуже багата, тому та дівчина була предметом залицянь усіх моряків. Родина Серченема була славна і люблена в цілій Еспанії. Старий сторож з точкою жили в щасті й спокою.

З гори, де стояв дім сторожа, було видно щирокі моря, і ця гора, це було одно з найкращих місць в Еспанії. Сюди щороку приходили тисячі прогулькoвців і в цілій Еспанії все говорилось багато про ліхтарника Серченема і його вродливу доньку.

Але прийшла війна і в Сантандері почався терор комуністів. Комуністична влада вибрала собі чарівну гору над берегом моря, де стояла морська ліхтарня, за місце трачення вязнів націоналістів і полонених. Чарівна гора стала місцем жаху, смерти.

Щодня вечером червона міліція приводила з вязниці на той високий беріг засуджених на смерть і скидала їх з берега в море. Щовечора бачив сторож і його донька, як із Сантандеру на гору іде понурий похід. Це міліція провадила засуджених на смерть. Вязнів приводили на беріг, звязували й кидали в глибінь моря. Діялись при тім страшні сцени: Одні вязні йшли гордо і спокійно на смерть, інші просили ласки, жінки умлівали, часто плакали й кричали серед темряви ночі й замовкали аж у хвилях моря. Все це мусіли бачити й чути сторож і його донька.

За одинацять місяців комуністи скинули з тієї гори в море 2 тисячі вязнів і полонених, з того 680 жінок.

Як армія ґенерала Франка здобула Сандандер, сторож морської ліхтарні, Серченем, був божевільний. Його відвезли до лічниці. Збожеволів, бо бачив щовечора як комуністи топлять людей — впродовж 11 місяців. Донька того сторожа працює тепер в національній армії як сестра жалібниця.

Концерт у Століття "Русалки Дністрової"

(Йорктон, Саск.

В неділю — свято Христа Царя — 31. жовтня ц. р., йорктонські Українці католики вшанували святочним концертом 100-ліття появи "Русалки Дністрової". Заходом Марійської Дружини, при співучасті учениць Сестер і учнів Колеґії св. Йосифа, відбувся він у галі ОО. Редемптористів.

Вечером, після молебня в честь Серця Христового й суплікації, заповнилась простора галя численними гістьми. Не лиш йорктонські, але теж многі Українці з кольоній, віддалених на 30-40 миль від Йорктону прибули на цей концерт.

На сцені, прикрашеній українськими й канадійськими прапорами й вишитими в гарнім народнім стилі рушниками, серед живих пахучих квітів та жовтоблакитних стрічок висів портрет безсмертного о. Маркіяна Шашкевича. Під ним яснів гарно вимальований напис:

1837 — 1937
У СОТІ РОКОВИНИ
"Русавки Дністрової" о. Маркіяна Шашкевича.

У годині 8.30 вечером розпочався концерт. Хор Марійської Дружини дівчат, убраних у гарні українські національні строї, підспівав пісню "У стіп Христа Царя". Опісля Преп. о. В. Краєвський, редемпторист, виголосив палке вступне слово. Сто літ минає, казав він, як маленька книжка "Русалка Дністрова" збудила наш нарід з мертвецького сну. Нарід стогнав у тяжкім панщизнянім ярмі, без школи, освіти й інтеліґенції. Його мова була в погорді й не було кому стати в його обороні. На щастя знайшлися молоді священики, що під проводом о. Маркіяна Шашкевича стати будити нарід, говорити й писати його мовою. Народня мова "Русалки Дністрової" говорила так голосно й щиро, що від тої пори наша інтеліґенція пригорнулася до народу й стала з ним працювати разом над просвітою й рідною мовою для всього народу. За сто літ ми стали культурним народом. А нині наша рідна мова гомонить в устах цілого народу. У тій мові молимося й слухаємо по наших церквах, у тій мові вчимося по наших школах та для цієї мови добиваємося вже найвищої святині науки, університету. А хоч деякі з наших нерозумних або збаламучених братів цеї мови цураються, хочуть її забути, то вона нам тим дорожча й ми її навіки не забудемо, не покинемо. **Ми ніколи не спроневіримось Маркіяновому заповітові!** Ми ним дорожимо й ним жиємо, ми Маркіянових заслуг доптати не хочемо. Тому нині за себе й за наших дітей присягаємо йому вірність на віки! Вірність католицькій Церкві й вірі, вірність українській мові й вірність українському народові як вірні горожани Британської Імперії! Ця присяга най буде в соті роковини невтомної праці о. Маркіяна Шашкевича нашою вдячністю й поклоном для його безсмертного духа від нас його духовних дітей.

Відтак слідувала гарна й різнородна та бездоганно виконана програма. Хор дівчат відспівав "Не згасайте ясні зорі" — П. Юстина Павлюх, учениця школи Сестер, виголосила головний реферат. У ньому зясувала життя й літературно-історичне значення о. Маркіяна Шашкевича. Відчит був дуже цікавий та добре виголошений. Двоактівку: "Русалка" в честь пробудителя ґалицької землі, відограли дівчата школи Сестер. Цікавою точкою української грограми був український танок, що його прекрасно виконали Анастазія Андріяш і Анґела Корніковська, обидві учениці школи Сестер. З огляду на невмовкаючі оплески обидві панни ще раз його повторили. Підчас перерв між поодинокими точками й до танцю грала українські пісні орхестра учнів Колеґії св. Йосифа. Орхестрою проводив учитель згаданої колеґії, Пр. Брат Йосафат Ч. Б. Х. Ш. Деклямація п. В. Майдан: "Сто літ", скрипкове сольо п. П. Боднара, хор "Підлисся" о. М. Шашкевича й деклямації: п. О. Сливки "Край села Підлися" і п. Р. Марадин "Поклін Маркіянові".

У кінцевім слові Пр. о. Краєвський ЧНІ подякував усім присутнім за численну участь. Піснями "О Україно" і "Ґад сейв ди Кінґ" закінчено концерт. У серцях учасників він оставив миле враження. Хоч далеко від рідного краю, ми живо відчули духа великого Сина українського народу о. Маркіяна Шашкевича, що полюбив свій нарід та посвятив для нього ціле своє життя.

Присутній.

БОЛЬШЕВИКИ ВИКИДАЮТЬ ПРИКМЕТНИК "КОМУНІСТИЧНИЙ"

Орган народного комісаріяту "За Комуністіческое Просвещеніє" перейменовано на "Учітельская Ґазета". Не подано мотивів, чому усунено прикметник "комуністичний" з пресового органу всесоюзного комітету освіти. Цей факт викликав велику сензацію серед заграничних кореспондентів у Москві.

64 МІЛІЯРДИ ДОЛЯРІВ НАЦІОНАЛЬНОГО ДОХОДУ В ЗЛУЧЕНИХ ДЕРЖАВАХ

Появився звіт американського уряду про національний дохід у 1936 році, що виніс $63,799,000,000. **Рільництво** мало з тої суми 9.4 відсотків приходу, промисл 14.5%, торговля 12.9%, уряд 14.5%, і т. д. 66.5% приводу пішло на платні робітників, урядовців і пр.

ЗАТЬМІННЯ МІСЯЦЯ

Дня 18 листопада будемо бачити майже цілковите затьмінння місяця, якщо буде сприятлива погода, що уможливить оглядати це явище природи. Затьміння треватиме годину і 24 мінут.

Перепровадьте Різдво в Рідним Краю!

Різдвяні Відпливи до Европи

З МОНТРЕАЛУ
Листопада 25 — "Aurania" до Плимавту, Гавру, Лондону.

З ГАЛИФАКСУ
Грудня 4 — "Alaunia" до Плимавту, Лондону.
Грудня 11 — "Andania" до Плимавту, Лондону.

З НЮ ЙОРКУ
Грудня 8 — "Aquitania" до Шербурґу, Савтгемптону.
Грудня 15—"Queen Mary" до Плимавту, Шербурґу, Савтгемптону.

Різдвяні свята в старім домі між рідними, приятелями з дитинства і незабуті спомини є щось, про що ви давно думали . . . Пощо відкладати на дальше? Ціни є виключно низькі і спеціяльні Різдвяні відпливи розпределено так, щоб відповідали вашим вигодам, з прямими сполученнями до головних українських осередків.

Кунард Гвайт Стар оперує найбільшою фльотою пароплавів на Атлянтику на чолі з "Квін Мері". Їх пароплави славні з солідарности, достатку доброї поживи, чистих і добре провітрюваних кабін і вигідних публичних кімнат.

Звідайтесь у вашого місцевого агента або в

J. R. SIBBALD,
Gen'l Representative for Northern Alberta
10127 - 100th STREET
EDMONTON, ALBERTA

CUNARD WHITE STAR LIMITED

SWIFT-а
Чистий Смалець Silverleaf
(ТЕСТОВАНИЙ НА ПЕЧИВО)
Це є Смалець, що в Канаді розходиться найбільше

"Коржі на Пай крихкі й діляться на листочки — Бискети "Мофинс" розпливаються в роті".

осьтакі тріюмфи осягнете в своєму печиві щодня, якщо будете пекти на

ЧИСТІМ СМАЛЬЦІ "SILVERLEAF"

ПИТАЙТЕ В ВАШОГО ДОСТАВЦЯ ЗА СМАЛЬЦЕМ МАРКИ "SILVERLEAF"

Swift Canadian Co. Limited
ПРОДУЦЕНТИ ПЕРШОКЛЯСНИХ ПОЖИВ

НЕДІЛЬНИЙ ДЗВІН

Церковний Календар

ЛИСТОПАД

7	Н	**20 по С.** Маркіяна і М.
8	П	**Димитрія вмч.**
9	В	Нестора мч.
10	С	Параскевії вмч.
11	Ч	Анастазії Рим. прп.
12	П	Зиновія і Зиновії мч.
13	С	Стахія і Амплія ап.
14	**Н**	**21 по С.** Косми і Дам.
15	П	Акиндина і ін. мч.
16	В	Акепсими і ін. мч.
17	С	Йоаникія В. прп.
18	Ч	Галактіона мч.
19	П	Павла св.
20	С	Єрона і ін. мч.
21	**Н**	**22 по С. Михайла Арх.**
22	П	Онисифора мч.
23	В	Ераста й ін. ап.
24	С	Мини, Віктора і ін. мч.
25	Ч	**Йосафата сщм.** (нед.)
26	П	† Івана Золотоустого
27	С	† Филипа ап.
28	**Н**	**23 по С.** Гурія і ін. мч.
29	П	† Матея ап. і еванг.
30	В	Григорія еп. чудотв.

НЕДІЛЯ 21-ША ПО ЗІСЛАННІ СВ. ДУХА

Євангелія св. Луки, зач. 35.

Сказав Господь цю причту: Вийшов сівач сіяти своє насіння; і як сіяв, одно впало при дорозі, і подоптано його і птиці небесні видзьобали його. А друге впало на камінь, і зійшовши, всохло, бо не мало вогкости. А инше впало між тернину, і тернина, що виросла разом, заглушила його. А инше впало на добру землю, і зійшовши, принесло плід в сотеро. Се сказавши, закликав: Хто має уші слухати, нехай слухає. І питали його ученики його, що значить ся притча? А він сказав: Вам дано знати тайни царства Божого, а прочим в притчах, щоби дивилячи ся не бачили, і слухаючи не розуміли. Єсть же ся притча: Насіння се слово Боже; а ті, що слухають; опісля приходить діявол і бере слово з їх серця, щоби увірувши, не спасли ся. А ті, що на камени, се ті, що почувши, з радістю приймають слово, та сі коріння не мають, вони до часу вірять, а в часі покуси відпадають. А те, що між тернину впало, се ті, що слухають, але журбами і богацтвами і розкошами життя придавлені, відходять і не приносять плоду. А те, що на добру землю, се ті, що добрим і благим серцем слухаючи, слово заховують і плід приносять в терпеливости. Се сказавши закликав: Хто має уші слухати, нехай слухає.

о. Атаназій Филипів

(Посмертна згадка).

Дня 30-го жовтня 1937 р. в Мондері, Алберті, упокоївся в Бозі ігумен мондерського монастиря, бл. п. о. Николай Атаназій Филипів ЧСВВ. Особа Покійного була загально знана як одна з найперших піонірів у Василіянському Чині, греко-католицькій Церкві, й серед українських переселенців у Канаді. Годиться отже на цьому місці подати для памяті кілька окрушин із його многозаслуженого життя.

Родинним містом Покійного був Львів у Галичині. Там він і народився 16-го грудня, 1870 року. Вже від ранньої молодости проявлялось у Нього священиче замилування, бо Його брат Гавриїл згадує у свому листі з 4. IX. 1926 р., що в дитячих забавах "хрестив" дівчатам ляльки, а в темну ніч проповідав хлопцям про сорок мучеників. Своє природне замилування до апостольської праці здійснив Він вступаючи 7-го серпня 1888 р. до Василіянського Чина у Добромилі.

По відбутій новіціятській пробі зложив покійний свої перші монаші обіти 22-го березня 1890 р. Коли скінчив схоластичні науки в Добромилі 1892 року і фільософічні 1894 р., вислав Його Чин до бучацького монастиря як префекта для вихованків. У 1896 році учить Він греки й латини в Добромилі. На цьому уряді позістав й 1897-го року. Свої врочисті монаші обіти зложив Він 1893 р., а 1895 р. дістав із рук Митрополита Кардинала Сильвестра Сембратовича піддіяконат і діяконат. 23-го серпня 1896 р. одержав священичі свячення. Як священик кінчить Покійний перший рік богословія в Кристинополі 1898 р., знову перериваючи свої богословські науки на один рік, щоб помагати в парохіяльній праці в Крехові 1899 р.

Свої богословські студії закінчив Покійний 1900 р. у Кристинополі й на просьбу о. А. Давидова прибуває до львівського монастиря 1901 р. і там перебуває до 14-го грудня, 1905 р., займаючи різні уряди в Чині, як: пароха, проповідника, дорадника, місіонаря, бібліотекаря, історіографа, духовника Сестер Василіянок, і цього, що уділював реколекції. У цих роках ішла жива бесіда між Василіянами про місії в Канаді. У своєму листі до о. Філяса ЧСВВ, що саме тоді перебував в Алберті на Біверлейку, писав покійний, що хотів би працювати в Канаді, але сам проситися до Канади не буде, бо знає, що монах, якщо сам десь на якесь місце впрошується, то опісля зле на цьому виходить.

У 1904 році заряд Василіянського Чина вибрав 4-го липня на протоігумена о. П. Філяса. Цей написав зараз до о. А. Филипова, щоб він зайняв його місце й продовжував місійну працю в Біверлейку й кольоніях. Найвищі дорадники тоді в Чині о. Є. Малицький а головно о. М. Лончина, хотіли затримати о. Филипова в Галичині, кажучи: "Тут краще зможеш працювати, а не там у дебрах." І о. Малицький відписав о. Філясові, що він противний, щоб о. Филипів їхав на їх місце до Канади. о. Филипів і тепер відповів о. Маліцькому й о. Лончині: "Їхати до Канади я не впрошуюсь, але й не противлюся."

Однак о. Філяс вислав на лист о. Маліцького телеграму: "Зроби, що приказую." На ці слова почав о. Филипів збиратися в дорогу до Канади й виїхав зі Львова 14 грудня 1904 р. Дорога відбулася через Львів, Оденберґ, Берлін, Антверпію. Їхали кораблем "Мавнт Темль". Був це тяговий корабель, возив худобу і в часі всесвітньої війни затонув. 2- січня 1905 р. прибули до Ст. Джанс, 6-го січня до Вінніпеґу, а 13 січня до монастиря в Біверлейк.

У Біверлейку і його кольоніях положили вони свою найпершу місійну працю. Продовжували вони те, що започаткував о. Філяс. Зачали орґанізувати парохії мондерської области. 1-го травня 1905 р. завів Покійний "Маєве Набоженство". 15-го жовтня 1905 р. уложили на зразок "василіянської професії" за уповажненням о. Протоігумена Філяса "церемоніял шлюбів" для Сестер, бо тоді складали свої вічні обіти СС. Амврозія, Ізидора й Евмелія. 22-го грудня 1905 р. на Усп. Зач. Матери Божої завели канонічно "Апостольство Молитви" (у Мондері) на Біверлейку. 25. II. 1906. зачали будувати дзвіницю. 5-го серпня 1906 р. заступав Покійний о. Гуру в Вінніпеґу до 2-го жовтня 1906 р. 2-го січня 1907 р. виїхав на стало до Вінніпеґу.

У Вінніпеґу перебув о. Филипів до 2-го листопада 1933 р. з малою перервою у 1923 р. бо в тому році з волі своїх настоятелів виїхав до Едмонтону, але вкоротці знову вернув до Вінніпеґу. Тут Покійний вложив найбільше своєї місіонарської, орґанізаційної і народньої праці. Від 1926 р. до 1933 р. перебув у Вінніпеґу сам один однісінький. У прочих роках помагали йому в парохіяльній праці інші Отці. Там у Вінніпеґу крім парохіяльної праці трудився Покійний біля виховання Сестер, дбав пильно про школу св. Николая, заложив канонічно Марійську Дружину й провадив інші церковні Братства, як нпр. Апостольство Молитви. 6. VII. 1911 р. оснував він "Українська Католицьке Братство св. Івана Милостивого." Коли 6. червня 1921 р. Уряд Східньо Галицької Республики звернувся до о. Филипова за допомогою у своїм критичнім положенні, то через його руки зложено на цей уряд двісті пятьдесять долярів. У 1931 році закладає о. Филипів у церкві св. Николая "Хрестну Дорогу". Епископський Ординаріят із великим довірям відносився до Особи Покійного. Часто взивав його на свої наради, поручав ведення духовних вправ для віднови ревности священиків, а в часі відсутности уділяв адміністративні повновласти, як напр. 31. травня 1917 р. і 11. квітня 1931 р. О. Филипів виїзджав час від часу до Злучених Держав із місіями для вірних і реколекціями для Сестер Василіянок.

2-го листопада 1933 р. виїхав о. Филипів із волі своїх настоятелів до мондерського монастиря, де був назначений на ігумена. Тут займав він многі уряди, як пароха, професора морального богословія, церковного права, історії Церкви й виховника молодих Василіян. Крім цього в Чині займав уряд найвищого дорадника американсько - канадійської провінції. На становищі цих урядів захопила його й недуга.

4-го вересня 1937 р. почав о. Филипів пухнути в ногах й тяжко у грудях віддихати і тому з волі настоятелів виїхав автом до мондерського шпиталю. 27-го вересня прийняв Найсвятіші Тайни і Тайну Напуття, та попрощався з Отцями й монашою братією. 30-го жовтня рано о год. девятій двацять мінут перенісся до вічности.

Зараз таки рано розійшлися на всі сторони телеґрами, телефони й листи з повідомленням про смерть о. Филипова. Величавий похорон відбувся 1-го листопада 1937 р. Зворушливу проповідь з цієї нагоди сказав о. Романович. Співану заупокійну Службу Божу з діяконами мав Впр. о. Ігумен В. Каменецький ЧСВВ. Він виголосив кілька слів спочуття від Преосв. Кир Василія, що перебував на цей час у Сидней, від вінніпеґської парохії св. Николая й від Братства св. Івана Милостивого. "Прийдіте последное цілованіє" відправив Впр. о. Ігумен Дидик ЧСВВ. Впр. о. Протоіг. Н. Крижановський ЧСВВ був у дорозі в Злучених Державах і телеґраму дістав щойно пізніше, тому не міг взяти участи.

Покійний о. А. Филипів ЧСВВ, був це тихий і надзвичайно працьовитий монах. Прегарно і з переконанням говорив свої проповіди. Був люблений і шанований настоятелями Чина, монашою братією, Сестрами Служебницями й вірними, так нашого як і латинського обряду.

Українська греко-католицька Церква, Василіянський Чин і Українці Католики в Канаді стратили в Особі бл. п. о. Филипова свого ревного й одного з найстарших працівників-піонірів.

Вічна Йому память.

Острогірка.

В Совітах заборонено часописам згадувати про зміст останьої енцикліки Святішого Отця.

Порядки Богослужень

ЛИСТОПАД
14. Неділя 21 по С.Д. — Коперник, Нерров Лейк
21. Неділя 22 по С.С.Д. — Ледук, Торгилд
28. Неділя 23 по С.С.Д. — Равид Гилл, Нюбрук
BASILIAN FATHERS
9648-108 Ave., Edmonton, Alta.

ЛИСТОПАД
14. Неділя — Брайтстави, Кенора.
21. св. Михаїла — Транскона (празник). Талберг.
28. Неділя — Кенора, Босежюр.
BASILIAN FATHERS
612 Flora Ave. Winnipeg, Man.
Телефон 55725

ЛИСТОПАД
14. Неділя 21-ша по св. Дусі — Чипмен, Борщів, Делф, Мирнам
21. Неділя і св. Арх. Михаїла — Лішор, Москалики
Дервент св. Юрія
Восток — Івасюки (празник)
Іннісфрі Р. М. Б.
28. Неділя і св. Йосафата — Скаро, Вегревил, Енгел Лейк, Восток св. Николая, Плейн Лейк
BASILIAN FATHERS
Mundare, Alta.

ЛИСТОПАД
14. Неділя — Кендіяк
21. Неділя — Ріджайна.
28. Неділя — Бієнфейт
о. А. В. Фик,
1644 Оттава Стріт, Ріджайна Саск.
Телефон 22053.

14. Неділя — Смокі Лейк, св. Параскевії (празник).
21. Неділя і св. Арх. Михаїла — Стрий.
27. Субота — Відправа на північ від Бониквил у школі Дупре.
28. Неділя — Айрон Ривер (по відправі базар у хаті Гаврилюка))
BASILIAN FATHERS
Box 30 Radway, Alta.

ЛИСТОПАД
14. Неділя (Рожд. Пр. Богородиці) Ростерн
21. Неділя — Саскатун.
28. Неділя — Бруно
REV. M. T. PELECH
214 Avenue M. South,
Saskatoon, Sask. — Tel. 3459

ЛИСТОПАД
14. Неділя — коло Підскального.
21. Неділя — Гори
28. Неділя — Пітерсон
о. В. Гуменюк,
Кадворт, Саск.

ЛИСТОПАД
14. Неділя — Ярослав.
21. Неділя, св. Арх. Михаїла — Фоллей — Оліярник.
28. Неділя, св. Йосафата свщм. — Мелеб.
о. Н. Сірий,
Комарно, Ман.

ЛИСТОПАД
14. Неділя — Принс Алберт і Бруксбі
21. Неділя і св. Михаїла — Ґронлід (храм) і Січ (храм).
Українська греко-католицька Місія в Геффорд, Саск.

ЛИСТОПАД
14. Неділя — Норквей, Челан
21. Неділя — Ст. Філіпс, Чехів
25. Св. Йосафата — Стов Крік.
28. Неділя — Сван Плейн, Ендивор.
о. П. Криворучка,
Арран, Саск.

ЛИСТОПАД
14. Неділя — Фишінґ Ривер
21. Неділя і св. Михаїла — Мінк Ривер, празник.
25. Св. Йосафата — Сифтон, празник.
28. Неділя — Веплав (празник св. Михаїла)
о. Мирон Кривуцький,
Сифтон, Ман.

ЛИСТОПАД
14. Неділя — Росбури
21. Неділя — Ольга.
28. Неділя — Козівка
ГРУДЕНЬ
4. Введення в храм Пр. Богородиці— Могили
5. Неділя — Січ.
12. Неділя — Рутенія
19. Неділя — Овкбури і Ольга
22. Непор. Зач. Пр. Д. М. — Росбури
26. Неділя — Ангусвил
о. Конст. Жарський,
Ольга, Ман.

ЛИСТОПАД
14. Неділя — Ст. Ендрюс
16-17-18 — Ґонор (Ювилей Дієцезії)
21. Св. Михаїла — Ст. Мартин (празник)
26-27-28 — Ст. Ендрюс — Ювилей Дієцезії.
о. А. Луговий,
235 Скошія Стріт, Вінніпеґ, Тел. 54139

ЛИСТОПАД
14. Неділя — год. 10: Долини; Год. 2: Сенді Лейк (вечірня).
21. Неділя — Сенді Лейк (отворення нової церкви).
28. Неділя — Шол Лейк (празник).
Українська Греко-Католицька Місія в Сенді Лейк, Ман.
Телефон 90-14.

ЛИСТОПАД
14. Неділя — Келд
14. Неділя — Веллей Ривер (місто) — о. Калуський
21. Неділя — Роблин (храм)
28. Неділя — Келд
28. Неділя — МкКрірі (місто) — о. Калуський.
о. А. Роборецький,
Бакс 64. Давфин, Ман. Тел. 349.

ЛИСТОПАД
14. Неділя — Елма
21. Неділя — Сарто
о. Михайло М. Сирник,
235 Scotia St. Winnipeg, Man.

ЛИСТОПАД
14. Неділя — Вінніпеґосіс, фарми.
21. св. Михаїла — Драй Ривер
28. Неділя — Етелберт.
о. І. Колцун,
Етелберт, Ман.

ЦЕРКОВНІ РІЧИ

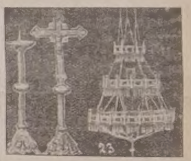

Пишіть по цінники й інформації тепер. Це дасть вам нагоду порадитись і вибрати потрібні річи на час.
Хоругви, фани і фелони робимо на замовлення. Питайте за пробками.
Мальовання образів забирає досить часу. Подайте розмір бажаного образа, а ми подамо вам ціну.
Іконостаси, бічні вівтарі, кивоти і т. п.
Засиляємо взори і виконуємо роботу якнайкраще.
Пав'ки, ліхтарі, хрести є мосяжні й солідні.
Чаші, монстранції, пушки і т. п., обрядові й гарні.
Свічки, вуголь, ладан і все, що потрібне до церкви, висилаємо скоро.
Наша фірма є найстаршою і просимо вдаватися з повним довірям.
Адресуйте:

PROVIDENCE CHURCH GOODS COMPANY
710 Main St., Winnipeg, Man.

Роля Отців Василіян в історії Української Греко-Католицької Дієцезії в Канаді

(КОРОТКИЙ ІСТОРИЧНИЙ ОГЛЯД)

(Продовження).

10. Орґанізація парохій у Канаді.

Ціла початкова праця місіонарів-піонірів відбувалася серед безустанних подорожей. Це були такі часи, де треба було зі собою носити всі церковні ризи й річи й день у день їх складати у валізки й розскладати на богослуження. Кожна греко-католицька хата, якщо вона була дещо обширніша, служила за церкву. І час відправ не був тоді так частий, як тепер в неділю, чи свято, але відбувався тоді, коли випав, навіть у будній день. Такий будній день, коли у ньому появився священик на кольонії, ставався одразу й Різдвом і Великоднем і празником і відпустом.

Такий однак початковий спосіб релігійної обслуги оказався дуже невигідним. Низька хата, наповнена у щерть людьми, накопчена горіючими свічками, кадилом, приводила дуже часто до зомлінь, особливо слабших жінок. Дальше не кожний міг добре бачити і чути священика, коли він проповідав. Вкінці по такому богослуженню дуже все нищилося, бо не було де зложити. Вже не згадувати про порох і болото в хаті господарів. Треба отже було подумати над орґанізацією перших парохій.

Однак орґанізування парохій натрапляно на многі перешкоди. Одні з цих перешкод були загальнозвісні й спільні всім народам, інші своєрідні, питомі нашому українському народові. Із цих перешкод другого роду найпершою було крайне вбожество нашого народу в початках. Не треба згадувати, що наш еміґрант виїзджав із краю з капіталом двох робучих рук,ількома дрібними діточками й на нове господарство, де все від найменшої річи треба було купити. До цього наш нарід на загал виїхав мало призвичаєний до датків на церкву, бо в Старому Краю, коли треба було щось будувати, то сам уряд у виді примусових податків стягав, як "конкуренцію". Тут у Канаді примусу не було, а був "свобідний край". Цю свободу понимав наш нарід не все з найкращої, додатньої сторони, але дуже часто з відемної сторони, цеб то нераз зробив він саме противно, як йому зо щирости радив священик.

Вже в перших часах відбилася відемно зле зрозуміла свобода наших еміґрантів. Славний є процес на цілу Канаду за церкву на Стар, Алберта. Будували її наші люди. Єпископ тодішний Ґранден радив нашим людям записати церкву не на тростів, але на "Конґреґейшен оф Ґрік Рутініян Кетолик Юнайтед ту Ром", бо тоді ще нашого епископського чартеру не було. Не послухали деякі люди. Вийшов процес. Зразу вівся в Едмонтоні, відтак в Оттаві, а вкінці у найвищому суді в Лондоні. (Щастя, що тоді ще не було Союзу Народів, бо може до нього були б апелювали). Цей процес коштував наших людей до кількадесять тисяч ($60,-000?); а многі із них потратили на адвокатів по одній і дві фармі, хоч ціла церква не була більше варта, як 200 долярів.

Такі самі процеси повторилися й по інших кольоніях, як наприклад: Восток, Чипмен, Реббит Гилл... А всюди через неясний чартер. І здавалося б, що наші люди по стільки літах досвіду матимуть уже свій розум. Є ще однак і тепер, хоч уже рідкий случай, де таки йому пахне процес і вірить у добру волю православних, свистунів, чи большевиків...

Усвідомлювання людей, проповіди, місії, і катехизації уділювані місіонарями, робили своє. Многі, що передше хиталися, коли пізнали, де є правда, з тимбільшим привязанням її тепер боронили. Також многі, що в добрій вірі відпали, кидали свій блуд ставали ревними й свідомими католиками.

Однак і вороги не спали. Вони мимоволі відчули, що час їхнього баламуцтва добігає до кінця. Із тим більшою завзятістю кинулися вони боронити своєї ложної віри.

11. Заіла аґітація "православних".

Коли краєві місіонарі виголосили свої перші освідомлюючі проповіді, побачили російські батюшки, що ґрунт під їхніми ногами починає усуватися й заломлюватись. Зразу впоювали вони в українських еміґрантів, що ми є "православні," що наша прадідна віра є "православна", що ціле наше спасіння є у "православному", російському царі. Коли ж і це перестало переконувати наших еміґрантів, тоді почали вони страшити, що "Василіяни хочуть вас усіх запродати Французам і завести десятину з вашого майна."

До помочі православній аґітації навинувся якийсь Серафим. Що це за людина був той Серафим, не знати. Ціла історія цього Серафима дивно загадочна. Загадочна була його особа: одні казали, що це мав би бути виклятий російський батюшка, Степан Уствольський; другі, що звичайний собі обманець, спроваджений умисне русофілом К. Ґеником 1903 зі Злучених Держав, щоб компромітувати Українців (?). Загадочне було його поведення: одні казали, що він умово недужий по втраті своєї жінки, що її відобрав йому якийсь російський офіцер; другі казали, що він умисне удавав божевільного. Найбільш однак загадочні були його діла: вибудував собі таку "катедру", що її названо "чудом світа", бо була збудована зо старих ліжок, різновидних патиків, та бляхи й паперу. Вид її був відповідно до рога вулиці, в одному боці ширший, у другому вужчий. Особливість її була ця, що в часі дощу треба було стояти з парасолею в руках. Цікаві Анґлійці зїзджалися, оглядали цю катедру, фотоґрафували її й ховали пильно у своїх архівах. У часі відвідин, Серафим одною рукою частував вином прохожих, а другою наставляв капелюх, щоб вони кинули йому кводра.

Не менше цікавий був його наслідник Макарій. Це наглядно бачити з його титулів. Він підписувався: архипапа, архицар, архикнязь, архипатріярх, архигетьман... Обох їх Канада побачила десь 1903 р. Перший проголосив себе митрополитом, другий архипатріярхом. Цікаве, що знайшлися многі зі старокраєвих дяків, недокінчених учителів, фабричних вуглекопів, а то й простих фармерів, що повірили цим обманцям і дали викропитися на "священиків". Ці "святителі" ставили дуже скромні вимоги при кропленні: 100 долярів, 50, 25, 5 а навіть кропили за нічліг, чай а то й даром.

Ці всі нововикроплені "місіонарі" проповідували, як хто знав і умів. Настав час загального волокитства й баламуцтва й так уже многих збаламучених людей; здобування й видирання собі церков і "парафіян", бо нераз в одній кольонії було таких серафимських викропленців 3 до 4. І що найшовся такий Серафим із Макарієм — це не диво. І що строїли вони комедію в білий день зі себе, ще менше дивуватися. Та однак, що до таких комедіянтів ішли наші люди сповідатися, брати шлюб, хрестити свої діти, таке годі в голові помістити. А однак тому 30 літ таке у Канаді було!

УКРАЇНСЬКІ ВІСТИ
єдинокий український католицький тижневик у Канаді.
Видає кожного вівтірка Видавнича Спілка "Українські Вісти"
10012-109 Стріт Едмонтон, Алберта.
Річна передплата $2.00
До Злучених Держав 2.50
За оголошення не відповідаємо.

UKRAINIAN NEWS
Published Every Tuesday
by the
Ukrainian News Publishers, Limited
at 10012 - 109 Street
Edmonton, Alberta, Canada.
Subscription in Canada per year $2.00
in the United States, per year 2.50

Вівторок, 9. листопада, 1937.

Широка совість

Президент Злучених Держав Розвелт виголосив недавно в Шикаґу промову, якої найважніші місця такі: На світі шириться міжнароднє безправство, яке грозить новою світовою війною. Зломано багато міжнародніх зобовязань. Йдуть криваві війни без виповідження. Масово вбивають мирне населення, затоплюють кораблі і ще жадають, щоб їм у цьому не перешкаджали. В тому стані відокремлення від огнищ війни не дає забезпеки миру. Щоб себе врятувати, треба також думати про інших і чинно виступити в обороні миру.

Що значать ці слова Розвелта? Ніщо инше як те, що Америка покидає дотеперішню політику відокремлення, себто таку, яка каже: "нехай інші бються, нас це не обходить, ми тільки глядім, щоб на цьому дещо заробити."

Проти кого ця промова звернена? Очевидно проти Японії за те, що вона розпочала війну з Китаєм. Насувається питання, чому якраз тепер Розвелт нагло завважив, що одна держава напала на другу без причини і без виповідження війни, що вбивають невинне населення, руйнують міста, села, нищать майно? Чому Розвелтові так дуже жаль стало нещасних Хінців, а не завважив того, як червона Москва руйнувала й руйнує далі Україну, як Італія без виповідження війни завоювала Абісинію, як в Еспанії нарід роздертий на двоє вирізує себе безпощадно, а приятелі помагають йому в цьому і присилають зброю й добровольців?

Відповідь є лиш одна: Бо всі ці війни, вбивства, знищення не загрожували інтересам Америки. А тепер, коли Японія намагається опанувати найважніші частини Китаю і приневолити його вести політику, корисну Японії, коли це грозить Америці утратою величезного хінського ринку збуту, звідки Америка тягнула величезні зиски, — защеміло серце Розвелта. І тут лежить причина вибуху американського "ідеалізму". Шкурні інтереси прикриваються піднеслими словами про людяність, любов, право, про загрожений мир...

Виступ президента Злучених Держав в обороні законности, світового миру й ладу та інших прекрасних річей, його випади під адресою Японії і націоналістичних европейських держав — викликали велику радість серед усякої масти "демократів": ліберальних і соціялістичних. Всі вони наввипередки говорять і пишуть про пробудження совісти, про демократичну солідарність великих держав.

Пробудилася совість! — Пригадуються нам Українцям ті недавні часи, коли ми даремне стукали до семи замками забитих дверей тої демократичної совісти. Бо версайський мир — це плід її! Бо Совєти в Женеві це один з документів поємности тої совісти! Що сталося, що вона заговорила сьогодні? Що скоїлося, що на всесвітніх базарах знову виставлено на показ і закон і мир і свободу й інші принади?

Та совість — дивним дивом — будиться не у всіх одночасно. Французько-совєтська совість обізвалася і горячково працює цього року, коли національна Еспанія почала визволятися зпід ярма інтернаціональних комуністичних спекулянтів, а в Американців вона збудилася щойно як Японія почала воювати.

90 процент людей світу прагне нині миру — сказав президент Розвелт. Між ними — на думку президента — й усі народи совітського отечества з Українцями включно. І тому та ж Америка одночасно постачає зброю Совєтам — в однім тільки вересні на десять міліонів долярів. Бо видно — для американської совісти — саме Сталін, це герой справедливости, законности, миру. Адже він не веде війни з узброєним зрештою народом, як наприклад Японія з хінськими покупцями американських товарів.

Ні. Сталін і комуністи вирізують безборонних, міліони морять голодом, міліони нищать на Соловках. Але хіба ті міліони Українців нині цікаві для американської демократичної совісти? Вони — не можуть так як Сталін платити в один місяць десять міліонів долярів за зброю. І совість мовчить.

Демократична совість також мовчить і не бачить, як Поляки шлють десятки тисяч Мазурів на споконвічні українські землі й поселюють їх, засуджуючи тим корінне українське населення на безвихідну нужду й голод.

Це все дає нові докази на те, що дорога до "демократичної совісти" — веде через кишені.

46-ліття приїзду першого українського еміґранта до Канади

2-го листопада, 1937 року, прибрало містечко Чипмен небуденний настрій. Саме цей день призначило чипменське громадянство, щоб піонірським днем ушанувати перших українських переселенців до Канади. Місцевість Чипмен має те щастя, що в його границях мешкають такі поважні й многозаслужені найперші еміґранти, як наприклад Михайло Романюк і родина Ілиняків.

Зпоміж усіх українських еміґрантів-піонірів перший прибув до Канади п. Василь Ілиняк з Іваном Пилипівським. Еміграційне міністерство в Канаді занотувало, що 7-го вересня 1891 року переїхало через порт Квебек до Монтреалу двох робітників на кораблі Ореґон: В. Ілиняк і І. Пилипівський. Пилипівський вже умер 10. жовтня, 1936 р., а Ілиняк іще жиє в Чипмені, і має вже 77 літ. Щоб В. Ілиняк случайно не схотів утечи зпоміж нас, як це зробив його попередник, бо час і людське життя є в руках Божих, то чипменське громадянство влаштувало 2. XI. 1937. "піонірський день" у честь п. В. Ілиняка.

Сама річниця 46-літнього приїзду п. В. Ілиняка до Канади зачалася Службою Божою, що її відспівав Впр. о. Н. Когут ЧСВВ. Проповідь з цієї нагоди виголосив Всеч. о. Н. Саварин ЧСВВ, парох чипменської церкви. Він і відправив по Службі Божій парастас за всіх українських піонірів, що вже спочили вічним сном на канадійській землі.

Зараз по церковній відправі рушили всі до місцевого Народнього Дому. В супроводі двох Отців і місцевого римокатолицького пароха, по народности Ірляндця, Всеч. о. Гефнері увійшов п. В. Ілиняк у торжественно прибрану салю, де всі гості нетерпеливо ожидали його, як найпершого українського іміґранта зі святочним настроєм.

Зараз при вході до Народнього Дому причеплено всім синьо-жовті ленти, вмисно на цю річницю з випечатаною написсю, що звучала: "Памятка 46-літнього приїзду до Канади першого українського еміґранта, п. Василя Ілиняка. Чипмен, 2. листопада, 1937." Голова Н. Дому п. А. Соколюк звернувся з адресою-привітом, слідуючого змісту:

"Першому Українському Еміґрантові в Канаді п. Василеві Ілинякові, що своєю відважною подорожею започаткував українську еміґрацію до Канади в доказ пошани, радости і вдячности, складає чипменське громадянство свій щирий привіт". Ці слова були розкинені на прегарно розмальованій зі символами програмі: сходяче сонце з далеко розкиненими золотими лучами, гень у далині виднів на морі корабель із трьома коминами, ближче земля, море, ріки, ще ближче залізниця, а тут і хата з широкою фармою, що на ній оре плугом, поганяючи коня, сам п. В. Ілиняк. Цілість програми була обрамована символічними рожами з терня. Цю програму, так артистичну, виконали Сестри з Мондеру.

А в середині привіту, читав дальше п. А. Соколюк:

"Вельмишановний наш громадянине з Чипмену й Дорогий Батьку Української Еміґрації!

У сорок-шостий рік Твойого приїзду до Канади а сімдесять-сьомий рік Твойого життя, ми всі тут зібрані, вітаємо Тебе й тішимося Твоєю присутністю між нами.

Твоє імя перейде в історію Канадійських Українців, бо Ти перший, зо своїм земляком Іваном Пилипівським, започаткував українську еміґрацію до Канади.

Своїм щасливим почином Ти наперед відчув, що наш український нарід знайде тут у Канаді легче життя, більше землі й кращі обставини до розвою.

І тому виїхав Ти найперше сам до незнаного краю Канади, відтак спровадив Ти до Канади свою родину, кревних і свояків, а вкінці своїм приміром потягнув Ти за собою цілі маси Українського Народу.

У своїх початках, як перший еміґрант-переселенець, пережив Ти зі своєю родиною неодну гірку хвилину. Найбільше однак роздиралося Твоє серце, що Ти не мав свойого священика, своєї відправи, своєї церкви. І тому, коли прийшло Різдво, Великдень чи Зелені Свята, Ти плакав гіркими сльозами.

Нині однак усе те змінилося на краще. На канадійських землях филює золота пшениця, а Твої очі дочекалися побачити свою хату, свою оброблену фарму, своїх священиків, свою прегарну церкву, свій великий Народній Дім, свого Князя Церкви — Українського Греко-Католицького Епископа, кругом себе своїх дітей, внуків і правнуків, й Український Нарід у Канаді, що його число доходить тепер до пів міліона.

Дорогий наш чипменський Громадянине й найстарший еміґранте в Канаді! Ми не є всилі висказати Тобі своєї радости, як дуже ми радіємо твоєю присутністю між нами! Тому в день 77-ліття Твого життя, а 46-ліття Твого приїзду до Канади, Бажаємо Тобі отсим кріпкого здоровля, найдовшого життя, та й ще многих-многих літ!"

Грімке, веселе "Многая літа" залунало в цілій салі Народнього Дому для п. В. Ілиняка. При кінці співу ще раз промовив п. А. Соколюк, кажучи: А щоб мило було Вам по тяжких еміґрантських початках усісти, то прийміть від чипменського громадянства це крісло як доказ нашої любови, вдячности й пошани для Вашої особи. При цих словах принесено дороге, плюшом вибиване крісло.

Повний зворушення подякував п. В. Ілиняк за честь і пошану, що його стрінула зо сторони чипменського громадянства, а кінець його слів і дар, що він при цій нагоді зложив на Народній Дім, приняли всі присутні щирими оплесками. Відтак всі усіли до спільного обіду. По середині усів на свойому кріслі пан В. Ілиняк, дальше Отці з п. Михайлом Романюком і головою Н. Дому А. Соколюком і п. Н. Андрієвим.

В часі обіду виголошено ряд промов на тему еміґраційних часів. Першого до слова покликав голова Н. Дому Впр. о. Н. Саварина ЧСВВ. Опісля промовляв Всч. о. Гефенері, Ірляндець, дуже щирий прихильник Українців. Дальше попрошено до слова Впр. о. Н. Когута ЧСВВ. Всіх промовців нагороджувала публика щирими оплесками.

Незвичайно уважно слухали присутні бесіди п. Михайла Романюка, що прибув до Канади з найпершими еміґрантами. У своїх щирих словах оповів він із найменшими подробицями, як то воно прийшло до виїзду з їхнього галицького села Небилова і які були перші початки в Канаді. Треба знати, що коли В. Ілиняк виїхав до Канади перший сам, то перший із родиною був саме М. Романюк. Ці слова очевидця еміґранта нагороджено теж грімкими словами й оплесками.

Вкінці покликано ще до слова самого п. Ілиняка. В коротких, кількох словах подякував він за честь, що його від чипменців стрінула, як і всім тим, що причинилися до його вшанування, а головно чипменським паням, що так гарно приготовили все.

Закінчив те все своєю промовою п. Н. Андріїв, ініціятор цілого цього "піонірського дня". У своїй бесіді зазначив він чому скорше відбули чипменці "піонірський день" і заявив одночасно, що коли тепер тільки Чипмен і околиця вшанували його, як найстаршого еміґранта-піоніра, то колись за чотири роки він сподіється, що ціла українська Канада його вшанує, як Бог поблагословить діждатися 1941 року.

По обіді й промовах радісно розмовляли між собою всі присутні. Опісля відбулася для старших людей забава з танцями. Вечером знову веселилася чипменська молодь на памятку піонірського дня.

Ціла та 46-літня річниця мала місцевий характер, хоч були деякі гості з Гіліярд, Востоку св. Николая і Кракова. Всі раділи з цього, що п. Ілиняковi зробили вони милу несподіванку. Є це людина надзвичайно щира й дуже свідома так релігійно як і народньо. Виїхав із Старого Краю Українцем католиком і таким остав і досі. Він не дався пірвати ні московській схизмі, ні серафимівському баламуцтву, ні протестантській аґітації, ні свистунівським кличам.

Чесним і шляхотним Українцем греко-католиком він виявив себе через увесь час побуту тут у Канаді. От і чому його благородна особа викликала у всіх присутніх щиру симпатію до себе.

При річниці "піонірського дня" не забули Чипменці й на нашу дорогу часопись "Українські Вісти". З цієї нагоди зібрано на пресовий фонд 5 долярів.

Острогірка.

Привітання п. Гетьманича СС. Василіянками

На запросини Впр. Ігумені, Матері Йосафати, п. Гетьманич Данило Скоропадський був у понеділок гостем у дівочій академії СС. Василіянок на Факс Чейзі коло Филяделфії. В годині 5 пополудні учениці Академії виконали гарний концерт на привітання п. Гетьманича. В програму концерту входили продукції хорові, фортепянові і орхестральні, декламації, танки і промова. Гостеві вручено гарну китицю квітів та памятковий дарунок від школи. Всі учениці були в пребогато вишиваних укр. строях.

П. Гетьманич подякував Матері Ігумені, Сестрам та ученицям за так миле приняття та підкреслив вагу нашої Церкви та таких установ як ця дівоча Академія для розвитку українського народу. Промову цю принято оплесками. Приявний на принятті Ексцеленція Кир Константин вніс многоліття Гостеві, яке грімко відспівано, почім дівочий хор відспівав молитву-гимн "Боже великий єдиний, нам Україну храни".

По концерті СС. Василіянки принимали п. Гетьманича та Високопреосвященного Владику вечерою, в котрій взяли участь і другі запрошені гості: Впр. оо. Рошкович та Рудакевич та пп. полковник Шаповал, др. Л. Цегельський, п. Волчанський й інші.

Знов же в вівторок вечером уладжено привітання п. Гетьманичові в Сиротинці СС. Василіянок у Филядельфії. Концертик, зложений з декламацій, гри на пяні, діточих хорів, та українських танків, випав під орудою Впр. Матері Зиновії прекрасно. Малі дівчатка вручили Гостеві чудову китицю квітів та дарунок від Сиротинця. П. Гетьманич, одушевлений продукціями дітей, сказав до них палку патріотичну промову, підніс виховуючу працю Сестер та подякував їм за так гарний привіт.

По концерті Управа Сиротинця погостила п Гетьманича, Ексцеленцію Кир Константина, Впр. о. ректора Процька та інших запрошених гостей вечерою.

ҐЕН. ФРАНКО БОМБАРДУЄ З ПОВІТРЯ БОЛЬШЕВИЦЬКІ МІСТА

З Еспанії повідомляють про страшні в наслідках рейди літаків національної армії. Повітряний напад на місто Барбасто покінчився смертю 80 осіб, притім є багато ранених.

Подібні відомости надійшли також з інших міст большевицької Еспанії, в котрих згинуло около 120 осіб.

Investigate!

Northern Electric
RADIO

Ціни Радія Northern Electric є приступні для кожного костумера. Перевідайтеся про моделі A.C., котрі відзначаються своїм "Миррофоник Товн Чеймбер" і котрі оперують батеріями зуживаючи дуже мало електрики.
17 моделів, по ціні від $19.95 до $237.50.

SYDNEY — $107.50
Модель 623.

Шість тюбів, короткі і довгі хвилі. Магна Дейл для лекшого коротко - хвилевого засягу. Висока добірність і поліпшення в зменшенню галасливости.

For further particulars, literature, the name of your nearest dealer, write

NORTHERN ELECTRIC COMPANY LIMITED
Calgary Edmonton

На ратунок нашій студентській молоді

Краєвий Комітет Допомоги Українському Студентству звернувся не з просьбою, а моральним приказом до української іміґрації помогти студіюючій молоді на землях Західньої України. Справа виховання молоді, еліти української нації є найважніша. Сьогодні українська студентська молодь здає іспит зрілости й вартости в поході до Кращого Завтра... Бути українським студентом на Західній Україні — жити в тій великій студентській спільноті, надихатись сили й духа, що розпирає груди пробоєвим рядам молоді, бачити велику посвяту і працю студентів на всіх ділянках життя української нації — а з другої сторони бачити цих ідейних, великовартісних, готових жертвувати все для України — українських студентів — голодних, без засобів до студій, мешкання не оплачені, чай-хліб — це чисто цілоденний харч... Ні! Ні! Ми в Канаді, в достатках, не знаємо нераз де подіти гроші, — якщо думаємо всеукраїнськими катеґоріями — мусимо помогти... Хай сини наших братів не марнуються фізично! Духово їх підпомагати не треба — а фізично, одна з великих цілей нашого українського громадянського життя в Канаді. Давніше було Товариство Прихильників Освіти, яке підпомагало й вело акцію допомоги студіюючій молоді. У звязку з ліквідацією Академічного Дому — влада Польщі розвязала й цю найважнішу інституцію — по кількох літах в іншій формі вигинула ця сама ідея: "Поможім українській студіюючій молоді!" Хай вона дістане по можности все, щоб виросло на потрібну й необхідну високовартісну еліту української нації.

Ми в Канаді, реалізатори цеї ідеї, поможім цьому Комітетові... Хай усі комітети, що підпомагають Рідний Край, не забудуть за допомогу українському студентству. Робім імпрези на повищу ціль, збірки, добровільні жертви — всіх, у кого беться українське серце. Не даймо вянути українській студентській молоді. Це приказ Львова — серця Західньої України!

о. Михайло Горошко.

ВИКРИТО БАКТЕРІЮ КІНСЬКОЇ СПЛЯЧКИ

Лікарі Злучених Держав по довгих трудах врешті викрили й відокремили бактерію кінської сплячки, котра минулого літа забрала багато жертв у Манітобі. Бактерія належить до тої самої кляси бактерій, котрі спричинюють діточий параліж і сплячку у людей. Є вона дуже тяжка й важить 25,000,000 разів більше, як найлегша бактерія.

Ідуть дальші досліди над властивостями бактерій кінської сплячки, однак уже тепер можна сказати, що перший і найважніший крок у поборюванні кінської пошести вже зроблено.

Ті що беруть участь у контесті

Подаємо дальший тяг імен передплатників, які порахували кілько є фасоль у півтора фунтах і разом з обрахунком прислали найменше $2.00 на передплату. Контест призначений для всіх передплатників.

Яцків Михайло	пані Анна Пинрот	Савчук В.
Борнарчук С.	Яцина Іван	Татервак О.
Допко Михайло	Янців Михайло	Онисик М.
Гунчак Гриць	панна Т. Робінсон	Німець Воллес
Заплітний Іван	Семкович А	Шпильчак Ден.
Волошин Василь	пані І. В. Катишин	Гавриляк І.
Федишин Михайло	Білий Юрій	пані Библів І. М.
Сірацький Гриць	Навольський Антін	Савчук Дж.
Козик Гриць	Кульчицький О.	Шабун Олекса
Крушельницький С.	Федорук Іван	Пшиґроцький Іван
Войтас Василь		

ХТО СЛІДУЮЧИЙ?

Отже й ВИ маєте нагоду виграти нагороду, якщо разом з обрахунком фасоль пришлете також найменше 2 доляри на передплату. Памятайте, що хто скорше зголосить свою участь у контесті — має ліпшу нагоду виграти.

Українське Запомогове Брацтво св. Николая

Ukrainian Mutual Benefit Ass'n of St. Nicholas of Canada
Box 3641 Sta. B., Winnipeg, Man.

ОФІЦІЯЛЬНА ЧАСТИНА

Осіння Кампанія Брацтва

ЗГІДНО З УХВАЛОЮ ВЕРХОВНОЇ УПРАВИ УКРАЇНСЬКОГО ЗАПОМОГОВОГО БРАЦТВА СВ. НИКОЛАЯ В КАНАДІ

Отсим подається до відома всім членам, всім Відділам Брацтва і всім Українцям в Канаді, що заряджена осіння кампанія на місяці

ЖОВТЕНЬ — ЛИСТОПАД — ГРУДЕНЬ

і підчас цілої цеї кампанії нових членів принимається до Брацтва **без вступного.**

Тому жовтень, листопад і грудень, хай будуть місяцями живішої праці для приєднання нових членів до нашої організації.

Українське Запомогове Братство св. Николая це одинока найбільша і найсильніша українська запомогова католицька організація в Канаді -- з нагоди осінньої кампанії принимає в члени всіх Українців греко-католиків — старих, молодих, женщин і мужчин, професіоналістів, робітників і фармерів — від 15-го до 60-го року життя.

Кожний аплікант має до вибору аж 4 роди обезпеки. Ними є: допомога підчас слабости й каліцтва; грамоти платні по смерти члена; грамоти платні за життя члена (так звані 65-літні ендовмент); також 20-літні грамоти: посмертне й похоронне.

Українське Запомогове Брацтво св. Николая є для братньої допомоги й обезпечення, а не для зиску, а виключно для охорони своїх членів і їх родин. Обезпечення це така ощадність, при якій уже згори знаєте, кілько ви собі постановили заощадити за свого життя.

Нашим бажанням є, щоб відділи Брацтва були по всіх місцевостях широкої Канади, де тільки живуть Українці греко-католики. Відділи Брацтва повинні бути при кожній нашій греко-католицькій парохії і при кожнім просвітнім товаристві.

І ця КАМПАНІЯ буде вдала, якщо ми видобудемо з себе бодай троха давньої охоти, доброї волі та зрозуміння цього обовязку.

Тепер уже думайте над тим, як буде виглядати в кампанії ваша громада і ваш відділ з кінцем грудня ц. р. Тому беріться зараз до праці, щоб ваша громада і ваш відділ належали до найкращих при закінченню кампанії.

В цім часі покажіть ту добру охоту й завзяття працею для Брацтва, спільними силами, рамя об рамя, а тоді програма наша здійсниться.

Закликаємо всіх, у кого щире серце й охота, послужити своїй матері-організації а тим самим і свойому народові. Нехай кожен відділ, кожен член і в кожній місцевості покажуть ділом-трудом для Брацтва, що ідея організованої праці серед канадійських Українців живе й поступає, що йде безупинно вперед, на зустріч кращому майбутньому. До праці!!!

За Верховну Управу:

Іван Жаровський, голова. **В. Саган,** секретар.

Ukrainian Mutual Benefit Ass'n of St. Nicholas of Canada

Box 3641 Sta. B. Winnipeg, Manitoba.

Важне повідомлення

Згідно з розпорядком Верховної Управи Українського Запомогового Брацтва св. Николая в Канаді.

Отсим подаємо до ласкавого відома всім Відділам і членам Брацтва, щоб поможности приспішили вирівнати свої членські місячні вкладки й адміністраційний фонд найдальше до кінця біжучого місяця ЛИСТОПАДА.

Рівно ж Відділові Фінансові Секретарі зволять ласкаво негайно приготовляти річні фінансові звіти й переслати їх до головної канцелярії Верховної Управи в Вінніпеґу, Ман., найдальше до дня 5-го грудня, 1937 року.

Тому власне уважається за відповідне замкнення всіх головних фінансових книг річних рахунків у половині місяця грудня, вже відсилається головний фінансовий звіт на руки Асекураційного Департаменту в Оттаві.

Тому пожаданим є, щоб Відділові Фінансові Секретарі доложили всіх старань і вислали належні річні фінансові звіти перед замкненням.

За Верховну Управу

Іван Зборовський, гол. фінансовий секр.

King Edward Hotel

10180-101 STREET, EDMONTON, ALBERTA

ДІМ ПРИЯТЕЛЬСЬКОЇ УСЛУГИ

ГОРЯЧА ТА ЗИМНА ВОДА Й ТЕЛЄФОН У КОЖНІЙ КІМНАТІ

Едмонтонська Первоpядна Кавярня

В СПОЛУЦІ З ГОТЕЛЕМ

Отворена від 6-ої рано до 2-ої в ночи.

ТРИМІСЯЧНИЙ КАСОВИЙ ЗВІТ

Верховної Управи Українського Запомогового Брацтва св. Николая в Канаді від 1 липня до 30 вересня 1937.

ПРИХОДИ	
Членські вкладки з групи О. і А.	$5,732.39
Членські вкладки з групи Б.	326.44
З похоронних розметів за 1936 рік	42.65
На адміністрацію	65.76
За ленти, ґудзики і статути	32.48
З ренту хати бл. п. Ю. Кавузи	42.00
Процент від бондів	1,084.75
	$7,326.47
РОЗХОДИ	
Виплачено запомогу хорим членам	$1,411.75
Виплачено посмертне по покійних членах	1,115.00
Виплачено похоронне по покійних членах	600.00
Виплачено адвокатам	211.94
Виплачено на адміністрацію й організацію	311.80
	$3,650.49
ЗІСТАВЛЕННЯ КАСОВЕ	
Приходи третього кварталу	$7,326.47
Розходи третього кварталу	3,650.49
Остається	$3,675.98
Перенесення з другого кварталу	5,675.12
Остаєсь до перенесення	$9,351.10
СТАН ЧИННИЙ	
Готівка в Монтреал Банку	$ 9,351.10
Бонди домініяльні	26,000.00
Бонди манітобські	35,000.00
Бонди саскачеванські	25,000.00
Бонди албертійські	21,000.00
Бонди Бритійської Колумбії	3,000.00
Бонди онтерійські	5,000.00
На морґеджах	4,675.88
Сирітський фонд під опікою Брацтва	2,701.35
Стан фінансовий	$131.728.33

Дано в Вінніпеґу, дня 15-го жовтня, 1937.

За Контрольну Комісію

П. Куревич. Ів. Мельничук. Ст. Курцеба.

Іван Зборовський, секр. фінансовий.

25-ліття парохії св. Духа і посвячення церкви в Сидней, Н.С.

Дня 31 жовтня ц. р. відбулося в парохії св. Духа в Сидней, Н. С., найдальше на схід висуненій станиці української гр.-католицької Церкви в Канаді, величаве ніколи незабуте свято. Того дня парохія св. Духа святкувала 25 літну річницю свого існування, і також посвячено нову церкву цеї парохії. З малих початків в 1913 р. українська кольонія росла поволі і сьогодня гр.- католицька парохія начислює вже поверх 500 вірних, в тім числі багато з дооколичних майнерських осередків.

Не забули про своїх вірних в таку важну хвилю ніколи неструджений Пастир Преосвященний Кир Василій, котрі прибули на це свято з Вінніпеґу.

Ранком 31. жовтня прийшла до парохіяльного дому величава процесія маленьких дітей і дорослих, котрі відпровадили Їх Преосвященство до церкви. Над всім наглядав і всьому порядок давав парох о. Кирило Лотоцький. Церемонія посвячення нової церкви почалась о год. 9-ій в неділю, потім слідувала Архиєрейська Сл. Божа відправлена Преосвященним Кир Василієм в присутности великого числа парохіян.

По урочистім посвяченню нової церкви відбулоси гарне прийняття в честь Преосвященного Кир Василія в парохіяльній галі. Присутних було поверх 350 учасників, в тім числі багато визначних чужинців. В часі обіду говорив майор міста C. I. Morre, котрий висловлював найвищі похвали на адресу Провідника української гр.-католицької Церкви в Канаді. В імені міста він привитав також мешканців українського походження. В імені провінціонального уряду витав Їх Ексцеленцію і членів парохії алдермен Дж. М. Морісон, котрий сказав між іншим, що "Українці є добрими і чесними горожанами." Від Українців витав Преосвященного парох о. К. Лотоцький, котрий говорив частинно по українськи а частинно по англійськи.

Центральною точкою в прийняттю була промова Їх Ексцеленції Преосвященного. Їх Ексцеленція дякували всім за таке миле відношення до Їх Особи, а зокрема дякували присутним чужинцям і висловили свою велику радість з того приводу, що Українці заслужили собі на таку теплу опінію в очах своїх співгорожан. Їх Ексцеленція візвали також всіх присутних до дальшої праці на славу Божу і українського народу.

Ціле прийняття відбулося в дуже гарнім настрою і свідчимо, що під добрим проводом Українці в Канаді можуть зайти дуже високо.

Учасник.

ПОЛУДНЕВА АФРИКА ПРОТИ ВІЙНИ

Міністр оборони в уряді Полуднево - Американської Юнії Пиров сказав, що Полуднева Африка ніколи не буде боронити Британії або її кольоній. "Коли вам — говорив міністр до своїх горожан — хтось буде давати в руки зброю на тій підставі, що наш уряд зробив умову з Великою Британією боронити її в війні, то я — міністр оборони — дозволяю вам збунтуватися й не послухати приказу." Міністр додав: "В таких умовах я перший буду бунтарем."

Антін Лотоцький.

Ведмедівська Попівна

ІСТОРИЧНЕ ОПОВІДАННЯ ДЛЯ ДІТЕЙ.

(Докінчення)

Навіть старшина хилилася до здачі. Один тільки старий сотник не хотів й про це слухати. Однак гадка інших старшин почала вже перемагати і сотник вже потрохи став схилятися на їх бік. Годі-ж було проти всеї громади перти. Коли Уляна почула про це, що старшина думає здатися, пішла між них і сказала:

— Чиж не сором вам, панове старшино, вам козакам, здаватися проклятим поганцям? Чиж не обовязком козака боротися до останньої крови?

Почувши такі слова дівчини, старшина змішалася й мовчала. Тільки писар обізвався:

— Ет, що баба має мішатися до воєнних діл. Баба до горшків і кужіля, а не до ради, ані до шаблі. От що!

— Ви баби! — аж скрикнула вражена Уляна — ви баби, ви труси підлі, а не козаки! Та піддайтеся, коли вам не сором! Я не піддамся, а з тими, кому мила честь міста, честь України, буду боротися до останньої каплі крови!

Сказавши це — вибігла з ради.

Станула перед народом і каже:

— Люди добрі! Старшина ваша — зрадники! — Вони хочуть піддатися, хочуть сплямити честь нашого міста. Люди, не слухайте їх! Виж знаєте, що туркам нема що вірити. Вони все обіцюють, а коли піддамося, повяжуть нас і поведуть в ясир. Не дайте на поталу козацького імени. Боронімся до останньої каплі крови! Краще згинути в чесному бою, як годиться козакам, ніж пропадати в бісурменській неволі!

Палка промова молодої дівчини розбурхала завзяття в людий. Вони закликали:

— Не піддамося, не піддамося! Краще наложемо головами!

Нараз роздався перед замком звук сурми. До замку наблизився Ілля на кони. В руці держав білий прапорець, знак, що приїздить для переговорів.

— Міщани! Піддайтеся! Нінащо не здасться вам ваша впертість. Як не піддасьтеся, то турки голодом виморять вас...

Хотів ще щось говорити, та Уляна, пізнавши Іллю, закликала:

— Геть, зраднику, ти впустив турків у місто! Геть!

А за попівною й другі кричали:

— Геть, геть, забирайся! Із зрадниками нема ніяких переговорів!

І з мурів замку посипалися рясні вистріли.

Іллі не оставало ніщо, як вдарити коня острогами й утікати. Він так і зробив.

Палка промова молодої дівчини й її грізна та сміла постава супроти зрадника так розпалила увесь нарід, що він готов був зараз і в найлютіщу січу піти. В попівні Уляні не бачили тепер молодої, ніжної дівчини, а грізного й досвідченого вожда. Кругом Уляни залунали голоси:

— Випадьмо на турків! Випадьмо на турків! Веди нас Уляно! Коли старшини труси, так ти веди нас! Хтось уже й коня привів її.

Уляна не надумувалася. Допала коня й з чималим відділом узброєних людий вискочила з міста та сміло наперла на турків.

Турки зразу змішалися! Не сподівалися нападу. Та коли побачили, що відділ Ведмедівців невеликий, — звернулися знов проти них. Почалася завзята січа. Турки, певні своєї переваги, сміло вдарили на Ведмедівців. Та й Ведмедівці, заохочені палким словом і власним приміром дівчини, що попереду них гнала на кони, билися завзято. Блискають шаблі сталеві, кров червонить землю, кипить люта боротьба. А Улянка все попереду.

Аж тут навинувся Ілля й крикнув до турків:

— Живцем, живцем узяти цю дівчину!

Й Уляна побачила Іллю. Гнана жаждою пімсти з добутою шаблею кинулася на зрадника. Та він скрився за турків. Турки, послушні приказом Іллі, старалися взяти попівну живцем. Та це їм не вдалося. Від її шаблі й пістолів падали турки один за одним. Без милосердя рубала вона на всі боки. А бажання її було дістатися до Іллі. Хотіла розправитися зі зрадником. А він усе накликує на турків:

— Живцем, живцем беріть її!

Падуть турки, але й Улянчина дружина зменшується. Багато упало, чимало дісталося в полон. Та попівна все ще бореться й намагається продістатися до зрадника. Чиясь куля поцілила його. Захитався й упав із коня.

— Пропадай, зраднику! — крикнула Уляна. — Не гинеш, як козак, але як трус — від блудної кулі.

Турки побачивши, що Ілля впав, розярені кинулися на Уляну. Вона не пускає шаблі з рук. В погоні за зрадником відділилася від своїх і не запримітила, що найшлася сама самісінька серед ворогів. Турки пробили її копіями. Впала з коня, закровавлена. А з її дружини вже лиш невеличка горстка. Бачуть Ведмедівці, що смерть вже не мине їх, тож бються хоробро, не піддаються. Краща славна смерть, як соромна неволя...

Нараз, позаду турецького табору, роздалися вистріли. Серед Турків зчинився переполах. Налякані подалися туди, відки греміли несподівані стріли. Це додало хоробрій горстці Ведмедівців відваги. Вони кинулися з подвоєним завзяттям на ворогів.

Вже й із замку побачили замішання в турецькому таборі. Побачили й полк чигиринських козаків і зараз догадалися, що це їм поміч прийшла, що їх послові вдалося щасливо продертись крізь турецький табор. Заохочені приходом відсічі, вийшли Ведмедівці з замку й ураз з позісталою горсткою наперли з одної сторони на Турків. З другої сторони сікли бісурманців Чигиринці. Взяті в два вогні, кинулися Турки на втеки. Ведмедівці з Чигиринцями гнали їх геть далеко й ще чимало Турків післали на той світ.

* *

Прогнали Турків Ведмедівці й забралися розшукувати погибших своякiв. О. Хведір також найшов тіло дорогої донечки й поховав її в садку. Під зеленими вишнями, біля

(Продовження на стор. 8).

Пощо платити

більше, як ця добра горівка коштує?

This Advertisement is not inserted by the Alberta Liquor Control Board, or by the Government of the Province of Alberta

ГОЛОСИ НАШИХ ЧИТАЧІВ

ЗВІТ ЗІ ЗБОРІВ
СТУДЕНТСЬКОГО ГУРТКА В САСКАТУНІ, САСК.

Проминув час вакацій. Саскатун знов мов відродився, набрав сил, помолодшав. Два повні місяці щось бракувало містові, нема тої жвавости, люди, мов оспалі. Причина? — спитаете. Ось не стало молодих лиць, щирих, веселих, що своїми молодечими проміннями осяюють все довкруги. Закипіло знов життя довкола, ось ті молодечі лиця на всіх ділають. Закипіло життя й між студентством, одні других стрічають, здоровкають отсим привітним словом "галов", відновляють знакомости, та знакомляться з новими прибувшими студентами. Спішать й наші українські студенти, та гляньте на них, а з під усмішки так і виринае трівога, чи приймуть... бо посуха знищила все... Піду, бодай погляну на те місце... ось тільки один рік мені бракувало... І якийсь жаль стискае його серце. Спитайте, до кого? А може вже й до нас усіх! Ось його товариш, у нього рівно ж посуха... однак йому дали нагоду скінчити, його товариство зложилось і він нині не чекае аж на другий рік вродить і батько буде встані самий оплатити його школу... Піти б до Бурси, може там почекають... нема чого, бо вони рівно ж здані на жертви нашого народу... А ті жертви — пожалься Боже. Махнув зрезигновано рукою і пішов з нічим додому.

Тому й не диво, що цього року менше українських студентів у місті, менше їх у бурсі, менше їх у товариствах.

На заклик оставших зарядовців з останнього року досить мале число студентів зійшлося в порівнянню з минулими роками. Якась байдужність опанувала всіх. Та питомці Бурси не дають за виграну і переводять збори з таким самим запалом до праці як і передніщими роками.

Зборами проводила заступниця голови з посліднього року панна Евгенія Харко, яка в коротких словах пояснила ціль зборів і попросила присутніх, щоб вибрали секретаря біжучих зборів. На секретаря покликано п. П. Баранецького. Відтак приступлено до вибору заряду Студентського гуртка на біжучий шкільний рік.

Почесним головою гуртка одноголосно вибрано Веч. о. пароха М. Пелеха.

Головою п. І. Мудрого, студента медицини.

Заступницею голови — панну Л. Бучинську, студентку малярської школи.

Секретарем п. Н. Романюка, студента нормальної школи.

Касієром п. Л. Короля, студента фармації.

Дописувателем до українських часописів п. Й. Ковбля, студента фармації.

Дописувателем до англійських часописів п. В. Шиналя, студента фільософії.

До програмового комітету увійшли панни М. Шабаґа і Гордійчук та пп. П. Баранецький і Г. Назар.

Рішено видати цього року журнал і попросити Всч. о. М. Горошка з Геффорд, щоб занявся упорядкуванням цього журналу. Рівно ж піддано гадку, щоб і інші гуртки з других провінцій зацікавились цим журналом і помістили свої звіти та статті.

Рішено рівно ж запросити студентські гуртки з сусідних провінцій до міжпровінціональної дебати. В нагороду дати виграній стороні срібний пугар.

В пляні річної праці поставлено рівно ж відбути одну публичну дебату в Саскатуні, одно представлення і один концерт, та по можности бодай раз цього року устроїти радіо-програму. Рішено взяти участь у наближаючімся концерті листопадовім.

Збори будуть відбуватися що другої неділі. Перші збори відбулися 31-го жовтня в Просвіті, на яких був присутній проф. саскачеванського університету о. др. Маркел.

При кінці зборів виголосив коротку та змістовну промову до молоді управитель Бурси, п. О. Прийма. Він заохотив усіх до праці, дав цінні заввага в провадженню гуртка та побажав, щоб саскачеванська Секція Молоді якнайскоріше взялася до праці й організувала відділи по Саскачевані, видавала поучення, в який спосіб повинна провадитись праця по подібних товариствах, а тоді й наше студентське товариство в Саскатуні зможе ще краще й успішніше провадити працю чим дотепер.

На цім закінчено збори й присутні з вірою в кращу будучність свого товариства, та з вірою, що всі ті, що з ріжних причин не мали змоги бути присутніми на цих перших зборах, зроблять це на слідуючий раз, розійшлися домів.

Й. Ковбель, дописувач.

БУРСА БРАЦТВА УКРАЇНЦІВ КАТОЛИКІВ У САСКАТУНІ

Дальші жертви на сплату будинку для бурси зібрано в отсих місцевостях від Шан. Добродіїв і Установ:

П. А. Войтас з розпродажі карток $2, а зі збірки підчас концерту $3.
Всч. о. Колодій 40с
Всч. о. Перейма 40с.
Всім щире спасибіг.

Заряд Бурси.

ДАТКИ НА МУЗИЧНИЙ КОНТЕСТ:

М. Гриневич з Вакав, срібний пугар.

П. Мочульський з Принс Алберт, 3 доляри.

Датки на Бурсу просимо ласкаво слати на адресу:

JOSEPH PRYMA
804-4th Ave.N., Saskatoon, Sask.

СПРОСТУВАННЯ

В дописі з Дани ч. 43. поміщено, що панна Симак осягнула народне виховання в Укр. Катол. Бурсі, що е незгідне з правдою, бо панна П. Симак перебувала підчас студій в конвенті для дівчат, який провадять Сестри Служебниці в Саскатуні.

Управа Бурси.

ПОПЛЯРПАРК, МАН,

День 3-го жовтня буде памятним для всіх Українців греко-католиків в Поплярпарк і для їх сусідів. Це день посвячення їх нового Народнього Дому. Вже довший час давався відчувати нашим парохіянам брак своеї салі, де люди могли б зійтися і свобідно порадитись, намітити плян суспільної праці, й забавитися. Минулого року з нагоди св. Місії під проводом Впр. о. А. Труха ЧСВВ ухвалено побудувати для парохії Народній Дім. Цю ухвалу переведено в практиці цього літа. Добрі люди зложили свої жертви і спільними силами здвигнули прекрасний Народній Дім. Мешканці Поплярпарку е віддалені звиш 20 миль від найближчої нашої організованої парохії, то е від Іст Селкирку. Богослуження мають не більш як 10 разів до року. Тепер, при помочі Народнього Дому, лекше буде їм фінансувати ріжні свої парохіяльні видатки.

Є тут у сусідстві також і незалежні Українці. Мають вони свою церкву й галю. Але це не служить інтересам наших парохіян. Тому наші Українці Католики, хоч нечисленні, бо е заледви 20 парохіян, рішилися на так відповідальний крок. Вони дали доказ, що уміють шанувати свою Святу Віру і свої народні інтереси. Вони також як слід здозуміли, що "чуже не гріе", тому побудували "свое", бо в своїй хаті, своях правда і сила і воля.

Підчас обіду приготованого добрими паніями і панночками, промовляли: о. А. Луговий, яко парох, пп. Філь, Ханас, Трохим і інші. П. Цимбровський і панна Марія Миц, яко гості й делегати з Вест Селкирк, також промовляли до присутніх.

Щоб вробити ліпший апетит і додати більше веселости, в часі обіду приґравала музика. Це були два молоденькі музиканти: Гриць і Івась Цимбровські.

Приятель Поплярпарку.

ЛА БРОКЕРИ, МАН.

Може неодин спитається: Що там чувати в Ла Брокери? Чи та кольонія ще існуе? Чому ж би ні? Так, хоч невеличка парохія, вона проявляе здорове життя. Цього року в день Святої Покрови М. Б. 14 жовтня, довершено посвячення церкви з нагоди візитації Преосвященного Кир Василія.

Був це погідний день. Неначе вибраний на це торжество. Коло церкви зійшлися всі парохіяни і много гостей — головно з Сарто. На зустріч Преосвященному вислано бандердію: 6 молодих хлопців на прибраних конях. Їздці були так прибрані і так гарно презентувалися, що могли поставитися сміло перед найкращою громадою. Хто повірив би, що в Лаброкери можуть так гарно і взірцево пристроїтися?

П. Н. Лихач привитав Преосвященного хлібом і сілю, при дверях о. Луговий витав як парох. Підчас богослуження о. Т. Коцаба помагав яко діякон.

В часі проповіди Преосвященний заохотили до набожности до Матери Божої і вказали на доброго християнина, що уміе в туземнім життю подбати про спасення своеї душі; це, що е найважнішим завданням кожного з нас.

П. І. Козоріз і п. Ігнаш, при допомозі кількох співаків і співачок прекрасно виконали спів архиерейської Служби Божої.

Після Богослуження відбувся спільний обід в п. П. Лихача. Парохіян і гостей було много, але кухарки мали для них усіх вистарчаючу кількість пресмачних потрав. Підчас обіду панночка Лихач витала Преосвященного в імени молоді. Рівнож мали промови п. Підсанюк, пані Томчак і п. Лхач. Серед парохіян і гостей панувало велике одушевлення і вдоволення.

День св. Покрови 1937 р. оставив для Ла Брокери милий спомин на довгі літа.

Присутній.

КИЧЕНЕР, ОНТ.

Українська Католицька Громада, що від кільканацять літ групується при своїй католицькій церкві в Киченер, Онт., часто, бо майже що неділі сходиться до своеї парохіяльної галі, щоб тут чогось доброго навчитися, читаючи добру книжку чи часопис, подивитись на добре представлення, чи слухаючи співу недільної пісні.

Ведеться тут і рідна школа, що вже віддавна вів її п. Степан Бабій.

На представлення й ріжні розривки та забави приходять Українці й з сусідніх місцевостей, бо вже знають наперед, що в Киченері е добрі аматори.

Ось і минулу неділю, 17-го жовтня, відіграно в парохіяльній галі усім вже добре знану оперетку "Ох, не люби двох". Всі аматори списалися знаменито. А пан Бабій над те показав, що в нього крім прикмет доброго аматора е ще й талант.

Як би так ще в Киченері Українці мали добрий хор, то вже мало що лишилося б у тій гарній громаді позаду.

Киченерська громада, хоч і невелика, посідае власну муровану й гарну, на гарній площі, церкву. І робить старання, щоб тут у Киченері настало осів священик. Наразі священик доїзджае лиш два рази в місяць з Брентфорду.

Желаю українській киченерській громаді якнайкращих успіхів у її розвою, щоб дійсно відповідала свойому святому й великому завданню.

Парохіянин.

КРИДОР, САСК.

В неділю, 24. жовтня, в галі ім. о. Маркіяна Шашкевича відбувся великий концерт. Багато заходів і праці вложили енергійний голова Товариства п. Войтюк і п. Харко Василь, секретар Товариства. Гарно промовляли п. Харко Василь і ученик Голота. Хорові точки милозвучно виконав місцевий хор під управою діріґента Шурґота. Добре підготованим був виступ школи Угринів під проводом учительки панни Анастазії Жук. Гарні пісні, вправи і деклямації дітей були нагороджувані довгими оплесками. На прикінці промовляв о. Михайло Горошко. Українська пісня й мова і в них наша слава, й коли будемо любити їх — то не згинемо скоро в морі чужих культур. Наприкінці завізвав усіх присутніх до згоди і едности й жертвенної праці для добра української нації. По концерті о. М. Горошко звернув увагу присутнім, що преса подавала заклик "Комітету Допомоги Українським Студентам у Львові." Мусимо памятати за Рідний Край і помагати в здійсненні великих ідей. Злужено на поміч українським студентам у Львові 5 долярів, на політичних вязнів $5.35. Ці гроші до краю переслав о. Горошко М.

Ціла імпреза перейшла з великим моральним успіхом. Всі вертали домів піднесені на дусі.

Присутній.

75-ЛІТТЯ ПП. ВИННИКІВ

Вже 75 літ переживають п. Роман і Ева Винник. Їх сини й доньки хоч уже повиростали і вже в старших літах, однак не забули за своїх родичів. Тому 26 жовтня зїхалися з всіми кревними до своїх дорогих родичів, котрі тепер мешкають на Коперніку.

Рано була Служба Божа, котру відправив їх наймолодший син, Всч. о. Амврозій ЧСВВ. По Службі Божій, парастас за всіх усопших з родини. Потім водосвяття і посвячення дому, де мешкають родичі.

Підчас обіду Всч. о. Амврозій подякував своїм родичам за добре виховання всіх своїх дітей. Потім зложив їм желання від себе і своїх братів та сестер. Потім Всч. о. Ричкун ЧСВВ, парох, у короткій промові підніс значіння й користи доброго виховання дітей. Вкінці зложив Дорогим ювилятам щирі побажання від себе й цілої парохії.

По обіді була знимка з цілої фамілії й гостей.

З цієї нагоди зложили на "Українські Вісти" слідуючі особи:

Роман Винник $1, о. А. Винник 50с, Филип Микитюк 25с, Гриць Ярема 40с, Антін Середа 25с, пані Середа 25с, Семен Красільчук 25с, Іван Винник 25с, Паранька Винник 25с, Дмитро Винник 25с, Серафима Винник 10с, Одна особа 50с, Йосиф Кізяк 25с, Марія Кізяк 25с, Михайло Винник 25с, Сефанія Винник 25с, Юлія Кізяк 25с. Марія Винник 25с, Василь Шиба 25с. Разом $6.00.

Всім щира подяка.

Присутній.

МИЛА НЕСПОДІВАНКА

В суботу ввечір, дня 30-го жовтня, відбулася в Едмонтоні мила несподіванка-забава в домі п-ва В. Костюків, з нагоди 25-ліття їхнього подружжя.

На забаву прибуло велике число гостей, бо як п. Костюк, знаний в Едмонтоні бизнесмен, так і його жена мають безперечно велике число приятелів у місті. Приемна та весела забава протягнулась до пізної ночі. Підчас забави побажано п-ву Костюкам найкращого здоровля, щастя та много і много літ, та вручено їм гарний дарунок — сет срібного столового начиння.

Підчас забави не забуто також і за свою пресу й на заклик пані Корендової зібрано на "Українські Вісти" $2.50.

Присутні були: П-во Байраки, Боцюркові, Боярчуки, Голейчуки, Демкові, Комарніцькі, Коренди, Ласовські, Мадаї, М. Мазурики, Мудрики, Савчуки з Ледук, Чепілі, пані Антонюк, пані Мудра, панове Байрак, ст., Беркарови, Голейчук Н., Полейчук П., Здріль, Свирид і Юзвак.

Присутній.

Вісти з Вінніпеґу
(Від нашого кореспондента)

ТОВАРИСТВО ОПІКИ НАД ДІТЬМИ

Минулого четверга відбулися річні збори Товариства Опіки над Дітьми в будинку провінціонального парляменту. Головним промовцем був міністр публичного здоровля Гриффитс.

У звітах урядників були слідуючі цікаві інформації:

В 1937 році товариство удержувало 409 дітей а опікувалося 1907 дітьми. З усіх дітей, котрими товариство опікувалося, 39 процент було англійського походження, а 61 процент неанглійського походження. Після віроісповідань діти можна поділити, як слідуе: 51 процент протестантів, 25 проц. римо-католиків і 24 процент греко-католиків. Діти належать до 22 ріжних народностей.

Приходи товариства виносили 82,-724 долярів; розходи 86,600 долярів. Товариство одержало добровільних датків 12,743 долярів.

ХОТЯТЬ ОКРАСИТИ БЕРЕГИ РІК

З хвилею отворення каналового заведення минулого тижня міські канали перестали спливати до рік та занечищувати їх.

Тепер, коли вже води в ріках Ред і Асинибойн не будуть більше воняти від занечищень — ріжні орґанізації домагаються, щоб власти взялися до прикрашення берегів обох рік: збудували бульвари, засіяли траву, поставили лавки і т. д. Проект цей мав би заразом помогти безробітним, котрі мали б мати першенство до праці.

Провінціональний уряд очікуе на звіти інжинірів, щоб довідатися, кілько така робота мала б коштувати.

РОЗАЛІЯ ПРОВЕДА КОРОЛІВНОЮ КАРНАВАЛУ

Бенкетом і карнавалом у Читальні Просвіти, в суботу вечером, 23-го жовтня, закінчився контест популярности, який влаштувала парохія св. о. Николая. Королівною карнавалу проголошено Розалію Проведа, яка здобула перше місце в контесті.

Інші нагороди здобули панни Стефанія Скрипник, Марія Гаврилюк та Франя Дроздовська. Вислід контесту в імени провірної комісії проголосив Ю. Каблак.

Підчас бенкету, котрого господарем був В. Гаврилюк, Впр. о. В. Каменецький ЧСВВ виголосив коротку промову.

Проголошення королівни відбулося в горішній салі Читальні. Після вступного слова голови церковного комітету В. Гаврилюка та кількох слів Впр. о. Д. Джиголика ЧСВВ, відбулася коронація королівни. Крім королівни одержали букети живих цвітів та вартісні дарунки й інші панночки, що брали участь у контесті. Дарунки та квіти вручила п-і Л. В. Резньовська.

Від парохії промовляв Д. М. Ільчишин, котрий зложив подяку всім, що в якийнебудь спосіб причинилися до успіху контесту й карнавалу.

НЕЗГОДА МІЖ КРЕДИТОВЦЯМИ

Між визнавцями суспільного кредиту в Манітобі не було спокою і співпраці від самого початку, як вони почали організуватися. Неспокій та незгода панують далі.

В суботу, 23-го жовтня, закінчилася конвенція манітобської ліги суспільного кредиту. Підчас конвенції,, на якій було доволі опозиції та всякого тертя, вибрано Р. Галидей Томсона головою ліґи. Посолку Галдорсон та Г. Г. Рейнолдса вибрано заступниками голови. Дж. Г. Мекморея скарбником а пані А. Одсон секретаркою.

Після конвенції В. Сендерс, голова манітобської партії суспільного кредиту та голома манітобського товариства суспільного кредиту заявив, що його організації не мають нічого спільного з лігою суспільного кредиту. Він скритикував провідників Ліґи, що вони відмовляються співпрацювати з його організаціями.

МОЖЛИВІ ЗМІНИ ДОСТАВИ МОЛОКА В СТ. БОНІФЕС

Міська рада в Ст. Боніфес задумуе заборонити доставу молока перед 6-ою годиною рано через зимові місяці. Господині нарікають, що молоко й сметана замерзають, бо довозчики доставляють дуже зрана.

Міські власти ведуть переписку в тій справі з містами, де подібні закони існують. Відповіди вже наспіли з Венкуверу, Мус Джо, Саскатуну й Ріджайни.

ЩАСЛИВІ ДІВЧАТА

Естер Летто й Айлін Мекей, служниці в місцевім готелі, мали до спілки щасливий тикет в ірляндській льотерії, що відбулася минулого тижня. Заки ще відбулися перегони, дівчатам давали 5,000 долярів за половину грошей, які той щасливий тикет виграе. Кінь той однак не писався і щасливий тикет виграв 1,920 долярів. Чи дівчата відпродали половину білету, заки вислід був відомий, не знати.

Минулої середи обі служниці перестали працювати — згідно з їх обіцянкою. Вони постановили відбути довшу подорож.

ПОВЕРНУТЬ ДО ПРАЦІ

Міністр публичних робіт Клобб заявив на днях, що мировому судові вдалося найти дорогу до порозуміння між фабрикою "Ківейтин Бакс Ко." і її робітниками, які були вийшли на страйк. За кілька днів робітники повернуть назад до праці.

МОЛОДЬ ПРОТИ МОЛОЧНОЇ РАДИ

Представники від 70 організацій молоді у Вінніпеґу відбули свої чергові наради минулого четверга, на котрих застановлялися м. ін. над справою молока у Вінніпеґу. Іменовано комітет, який мае прослідити можливости для заснования міської молочарні, щоб у той спосіб зломити монополь великих компаній.

Представники молоді твердили, що Рада Контролі над Молоком, яка з днем 1-го жовтня піднесла ціну молока, служить певним інтересам, а не консументам. Ця підвишка може принесе тимчасову користь малому числові фармерів, але на будуче й вони переконаються, що діяльність Ради, це наставлення кайдан на них самих.

РОБІТНИК ЗАСКАРЖИВ ЗАЛІЗНИЦЮ

Втрата руки е підставою скарги, яку вніс до королівського суду робітник Василь Мазович проти Канадійських Національних Залізниць. Мазович домагається 20,550 долярів відшкодування. Мазович твердить, що його вдарила льокомотива й відтяла руку в часі, як він працював для Ф. В. Бовмана, якому залізниця вкрентувала ліс до рубання.

ВКРАЛИ 700 АВТОМОБІЛІВ

Від початку року в Вінніпеґу занотовано 700 крадіжей автомобілів. З того числа лиш 7 автомобілів пропало цілковито; решту поліція віднайшла й віддала власникам.

Повище число крадіжей е значно менше, як минулого року, коли шаліла пошесть крадіжей автомобілів. Останніми часами поліція звернула спеціяльну увагу на те, щоб усунути це явище. Недавній розпорядок поліційних властей, який дае поліціям право вживати зброю, відстрашив багато злодіїв.

ЩЕ ОДИН НЕДОБІР

За перших 9 місяців цього року заведення центрального огрівання (сентрал стім ґітінг плент) мае 27,345 долярів недобору. Минулого року за той самий час недобір миносив 10,898 долярів.

Приходи цього року поменшилися о 12,000 долярів ($45,157.00), а видатки побільшилися о 4,400 долярів (272,402.00).

ПОПИТ НА НОРСИ

Американський консуль у Вінніпеґу на днях заявив, що через останніх кілька місяців до американського консуляту зголосилося від 30 до 40 канадійських норс. Норси, котрі дали докази, що вони справді їдуть до праці й не стануть тягарем для тамошніх властей — діставали віза.

Секретарка манітобського товариства норс заявила, що ще й тепер постійно напливають запотребування з Америки.

ЧИ ЗБЕРУТЬ?

Комітет Федеративного Буджету, до якого входять ріжні добродійні товариства й інституції, постановив зібрати цеї осени 363,000 долярів. Збірка почалася 1-го листопада й буде продовжуватися 1 тиждень.

Кожного року через минулих 15 літ, комітет мав добрі успіхи. Обчислено, що цеї осени треба зібрати вище згадану суму, щоб 25 добродійних інституцій (шпиталі, доми для старців, сиротинці) могли продовжувати свою роботу слідуючого року.

Вісти з Гемилтону

ВІНЧАННЯ

В українській греко-католицькій церкві св. Духа в Гемилтоні відбулося 9-го жовтня дуже гарне вінчання п. Петра Баранюка і панни Т. Романів з Ґрімсбі, Онт. Весільна забава відбулася в парохіяльній салі в Ґрімсбі, де було велике число гостей місцевих і з Гемилтону, бо панна Т. Романів це сестрінка Впр. о. П. Олексіва, бувшого гемилтонського пароха й вона в Гемилтоні ходила до вищої школи. Панна Романів на конвенції Брацтва Українців Католиків у Торонті була вибрана до провінціонального заряду. Многая літа молодій парі!

В неділю, 24. жовтня, в тій самій церкві було гарне вінчання п. Гр. Бурай і панни М. Гораль з Вайнленд, Онт. Нехай жиють многі літа.

Обі ці щасливі парі повінчав місцевий парох, о. М. Оленьчук.

Хрестин не було, бо кріза пригомшила людей так, що діти щось не хотять на цей світ приходити...

НОВА ГРЕКО-КАТОЛИЦЬКА ПАРОХІЯ

З греко-католиків Мадярів повстала греко-католицька мадярська парохія, перша того рода в Канаді. Є кількадесять членів і закупили за 700 долярів старий будинок англійської церкви. Дотепер відправлювано для греко-католиків Мадярів Службу Божу читану в церкві св. Духа. Мадяри дотепер щиро підпомагали українську греко-католицьку парохію. Виглядае, що Преосвященний Василій будуть мусіли на старші літа вчитися мадярської бесіди, бо мадярського греко-католицького епископа на цім американськім континенті нема, то епископ греко-католик іншої нації мусить ними заопікуватися.

БРАЦТВО СВ. НИКОЛАЯ РОСТЕ

З ріжних причин відділ Брацтва св. о. Николая трохи ослаб, але тепер знов росте. На заклик о. М. Оленьчука минулих місячних зборів вписалося одинацять нових членів. Є надія, що на слідуючих зборах число членів збільшиться.

БЕНКЕТ УДАВСЯ

В неділю, 24 жовтня вечером Товариство Молоді при українській греко-католицькій церкві обходило річницю свого основання гарним бенкетом. Присутніх гостей було около 200, з Торонта приїхали три автомобілі й ми мали честь витати п. Михайла Шкуру, провінціонального голову Брацтва Українців Католиків. Майстром церемонії був місцевий голова п. Іван Мормилик В.А. Промовляли о. М. Оленьчук, почесний голова Брацтва Українців Католиків в Онтеріо, п. Мих. Шкура з Торонта, п. Іван Статюк, п. Манькут, діріґент і інші. о. М. Оленьчук вручив медаль виграний на спортовім виступі в Торонті панні А. Бец і два медалі п. В. Мормиликові виграні на спортовім виступі в Стемфорд, Злучених Державах.

ПАРОХІЯЛЬНИЙ БАЗАР

Минулого місяця на парохіяльних зборах вибрано базаровий комітет, який зараз взявся енерґійно до праці, при ласкавій помочі парохіян, що були в комітеті минулими роками. Видруковано 500 книжечок тикетів і о. М. Оленьчук учора оголосив у церкві, що розійшлося понад 400 книжечок і ми певні, що й решту закуплять щирі парохіяни. Базар буде відбуватися в днях від 20 до 27 листопада. Є надія, що церковний уряд заплатить процент і дасть поважну суму на рахунок морґеджу.

ТОВАРИСТВО ІМ. МАРКІЯНА ШАШКЕВИЧА

Згадане Товариство заанґажувало п. І. Манькута на діріґента, режісера й учителя рідної школи. Є надія, що праця піде якнайкраще. Дітей у рідній школі е поважне число. Хор церковний і світський, як також аматорський гурток зачнуть свою працю.

ЖІНОЧЕ ТОВАРИСТВО

при тутешній парохії веде дуже успішну працю. Без помочі членкинь не відбудеться майже жадне підприемство. Утримують впорядку церкву, помагають і комітетові церковному і молоді і взагалі, де треба ради і рук інших. Минулого літа зложили 100 долярів на сплату морґеджу, на рахунок якого вже довгий час нічого не плачено.

А Ви, славні Гемилтонці, ці вісти читайте, і "Українським Вістям" помагайте, щоб "Українські Вісти" мали що їсти, та й нас добре годували, розумні речі нам писали.

Кореспондент.

Сплетні.

— Я чув, що ви маете багато довгів.

— Нічого подібного! Це лиш злобні сплетні, що їх поширюють мої численні вірителі.

ЗАМОВЛЯЙТЕ НОВІ КНИЖКИ НА ЗИМОВІ ВЕЧОРИ!
Новий Катальоґ Української Книгарні висилаемо даром!
UKRAINIAN BOOK STORE
10348 - 101 Street Edmonton, Alberta

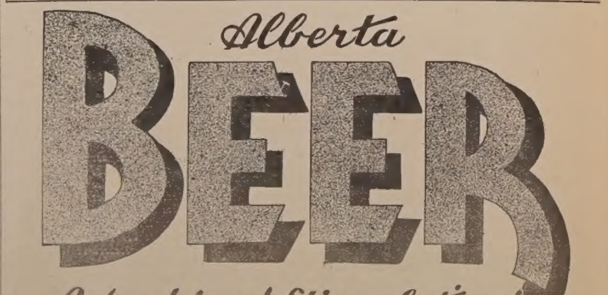

This Advertisement is not inserted by the Alberta Liquor Control Board, or by the Government of the Province of Alberta